京城日報
夕刊
九月十二日(木)
發行所 京城府太平通一丁目 合資會社 京城日報社

アスターは自轉車 ASTER CYCLE SPECIAL 販賣店ハ各地ニ有リ 發賣元 ツマキ商會

秋空一碧―
申分なき博覽會日
けさ開場式行はる
一般入場は午後一時から

朝鮮博覽會開場の日は來た。十二日午前九時から晴れの開場式は會場內勤政殿に於て擧行され、この盛典に招待の幸榮に浴した外國領事團を始め在城官民有志、各道代表者、朝博關係者等一千余名は、定刻前から人力車、自動車で會場に詰めかけ、內鮮女學校生徒二百名の朝博歌合唱團、府內各小學校、普通學校の五年生以上の男女兒童六千余名も國旗を打ふりつゝ會場前の大廣場に整列して今日の盛典に景氣を添へる

開場した朝鮮博―(右)勤政殿における厳かな開場式、(左)上より(一)勤政殿前における總督、總監等の萬歲應唱、(二)勤政殿前に整列した初等兒童の萬歲三唱、(三)慶會樓における祝宴

嚴な開場式
景氣を添へた 女學生の朝博歌合唱 初等兒童の萬歲唱和

定刻午前九時來賓の着席も終り、一同開會を待つ。朴泳孝侯、尹德榮子、李允用男、韓昌洙男の朝鮮貴族を始め上原二十師團長、松浦城大總長、各道代表、本府各局部長の顏が來賓席に見える。九時二十分白髮溫顏に笑みをたゝへた齋藤總督と兒玉政務總監が中村總務課長に案內されて來場し一同に會釋しつゝ着席、先づ君が代の合唱ありて後總督が式壇に上れば、兒玉政務總監は事務總長として左の如き事務報告をなし、開場して公衆の觀覽を許されんことを乞へば、總督また左の如き告辭を與へて開場を宣す。斯くして殿內西隅に列席してゐた各女學校代表二百名の合唱團は、本府學務局選歌―大場勇之助氏の作曲になる朝博歌を合唱し、終つて齋藤總督を始め兒玉政務總監以下參列者一同が殿外に出づれば、大廣場に整列してゐる府內六千の初等學校兒童は壽松普通學校長横山彌藏氏の發聲で朝鮮博覽會萬歲を三唱すれば、六千の兒童國旗を打ふりてこれに唱和し、この歡喜に滿ちた萬歲の聲は北岳山にこだまして會場內十萬坪は感激の雰圍氣に包まれる。斯くして記念すべき朝博開場式は午前九時三十五分無事終了し、齋藤總督以下會場の巡覽を行つた。

朝博事務報告

朝鮮總督府始政二十年ニ迨ブノ秋ニ際シ朝鮮博覽會開設ノ企畫アリ、客歲以來職員一同銳意之ガ準備ニ當レリ、本會ノ如キハ其ノ事業ノ性質上之ガ準備ニ幾多ノ困難ノ伴フコトヲ豫期セシニ幸ニシテ內外各方面ノ多大ナル援助協贊ニ依リ功程着着トシテ進ミ今ヤ諸般ノ準備豫定ノ如ク整ヒタリ、願クハ總督閣下親シク開場ヲ宣シ以テ公衆ノ觀覽ヲ許サレンコトヲ

昭和四年九月十二日
朝鮮博覽會事務總長
朝鮮總督府政務總監 伯爵 兒玉秀雄

告辭

朝鮮博覽會諸般ノ準備ハ事務總長ノ報告ニ依リテ全ク整ヒタルコトヲ知ル、是レ偏ニ事務總長以下各關係諸員並ニ出品人諸氏ノ盡力ハ勿論、內外各方面ノ協贊ニ顋ルモノニシテ其ノ勞ヲ多トシ併セテ感謝ノ意ヲ表ス。

抑朝鮮ニ於ケル此ノ種事業ハ大正四年ニ於ケル本府始政五年記念共進會ト今次ノ計畫トノ二者アルノミナルガ、後者ハ其ノ規模前ニ數倍セリ、之ニ依リ益經濟ノ發展ト文化ノ振興トヲ策シ、以テ國利民福ノ增進ニ資スル所アルベキヲ信ズ。本會ノ開會式ハ十月一日始政記念日ヲトシ之ヲ擧行スベキモ、既ニ出品ノ陳列ヲ了セルヲ以テ豫定ノ如ク本日ヨリ公衆ノ觀覽ヲ許スコトトセリ。仍テ茲ニ開場ヲ宣ス。

昭和四年九月十二日
朝鮮總督 子爵 齋藤實

慶會樓で祝宴
衆議院視察團も招かれ 參會者一千餘名

午前十一時四十分慶會樓に設けられた宴會場は開かれ、この宴會には昨夜入城した中谷貞頼氏以下十四名の衆議員鮮滿支視察團の一行も列席し、齋藤總督、兒玉政務總監は、學務局の一行と慶會樓前で記念撮影をなし、直に宴會は開かれた、一千余名の來賓は思ひ思ひに宴會場に入り、設けの饗應を受けた

全國教育大會
廿九日より四日間 出席者千六百名に上る

全國教育大會は九月二十九日より四日間開催されるが、參加人員は內地より教育界の代表六百名、内地より一千名の豫定であつて、その日程は左の如くである

▲第一日 九月二十九日午前九時より景福宮勤政殿で總會開催、國歌斉唱、勅語奉讀、會長の開會の辭、幹事の事務報告、朝鮮總督、文部大臣、帝國教育會長の祝辭、終つて議事に入り宣言の協議及答申案の審議に入る
▲第二日 九月三十日
▲第三日 十月一日
この兩日は午前九時より次の如く各部會がそれぞれの會場で開かれ、參加團體の提案を審議す
保育部會(愛國婦人會京城幼稚園)
初等教育部會(壽松公立普通學校)
中等教育部會(京城中學校)
女子中等教育部會(京城女子高等普通學校)
專門教育部會(京城帝國大學)
實業教育部會(京畿道會議室)
師範教育部會(京城師範學校)
社會教育部會(惠賜科學館)
體育衞生部會(京城醫學專門學校)
教育行政部會(總督府會議室)
▲四日十月二日 午前九時より勤政殿で再び總會を開き、諮問案を審議し答申案をなし、終つて講演に移り閉會式を擧行して終了

議事部委員會

來たる廿九日より四日間開催される全國教育大會の議事部委員打合會は九月十三日午後二時から總督府學務課內で開かれる

神宮參拜 (十一日)

總數五八七人▲內譯▲內地人四一四人▲朝鮮人一六六人▲支那人五人▲歐米人二人▲團體▲京城修養團七四人▲前年度總數六二二人

―人―

◇議員團一行 十一日夕入城した衆議院議員鮮滿視察團一行は同夜官邸に於ける齋藤總督の招宴を受け十二日は本府白井事務官田中通譯官の案內で朝鮮神宮參拜、恩賜科學館その他府內見學をなし、十時半朝鮮博覽會開場祝宴に臨み、今夕七時

◇川島義之中將(第十九師團長) 十四日朝入城のはず
◇渡邊錠太郎中將(航空本部長) 廿二日朝入城のはず
◇宮尾東拓總裁 十七日頃來城の豫定
◇佐藤謙介氏(盛京時報社長) 十二日午前十時京城發太平洋會議準備打合のため東上
◇福富士右氏(內外時事新聞社主幹) 四十餘日の豫定を以て滿蒙朝鮮、支那各地の政情及産業の調査、視察を爲すべく去る九日東京發、目下滯城中である
◇小野誠三氏(郡是製糸重役) 十一日夜入城朝鮮ホテルへ
◇長谷川與助 以下一行二十四名の弘前商工會議所議員は十二日入城朝鮮ホテルへ
◇四元篤平次氏(清津商議會頭) 十一日夜入城不知火へ
◇岡崎哲郎氏(全南內務部長)十一日入城天眞樓へ▲大島良士氏(全北內務部長)同上▲奈良晉三氏(大阪朝日新聞記者)▲庄田國次郎氏(平北農務課長)同上▲松弘國太郎氏(水原本山農場長)同上▲皆月善六氏(永平鎭山主)同上▲河井朝雄氏(大邱日報社長)十二日朝入城同上▲山下三井鑛山技師同上

あすの天氣 13

低氣壓は滿洲北部から朝鮮に擴がり支那大陸の氣壓は稍々緩慢である、低氣壓は本邦の南海上にあつて北東に進んでゐるが其の勢は弱い全鮮一般に天氣は良く氣溫は昨より稍々下つた、明日も天氣が良く朝はひえる

豫報 晴一時曇

十二日正午 (六五度)

十一日最高 (七四、四度)

仁川干滿時 (十三日)
滿潮 午前十一時四十分 午後 時 分
干潮 午前五時四十五分 午後六時 分

侠艶靈劍
(第二面に掲載)

時事小言
博覽會

待ちに待つた博覽會がいよく十二日から蓋をあけた。博覽會計畫が産業調査會で決議されてから八年、準備委員が任命されて一年三個月だといふから、待つ方も待たれる方も隨分根氣のよかつたもので、それだけ規模は雄大、內容は充實、日本では他の博覽會に比べて、是れほど立派な博覽會は他にはない筈、若し博覽會の博覽會を開いて優劣を爭つたら一等賞を受けるのは疑ひなしなど、小言子が手前味噌を並べた處で、別に腹を立てる人もなからう。一體、待ちに待つてゐたものを、蓋をあけると、あけて口惜しき玉手箱とやらで、狸丸、期待を裏切られるものだが、朝鮮博覽會だけは、山島の尾の長々しく待ち侘びたゞけの値打は十分ある、いや誠に立派な事だ。

◇

朝鮮文化の花が、京城の一角に咲き揃つて、紅紫依稀、麗かしい朝鮮色の誇りで、眼の保養をさして居る中に、全半島の産業文化がシックリ腹に入る仕組になつて居るのだから有り難い。但し一足の無駄もなく上手に見て廻はつて二里八丁、人波に揉まれて廻はつてマゴツキなどした日には全體を見るに七八里の長距離になるさうだから、見るも中々骨が折れる。施政二十年の間にドレだけ朝鮮の文化が進歩したか、是れから、ドウいふ風に利用し誘導し行くべきか、咲き出でた文化の花は何れも『今後をドウするか』と觀覽者に問ひかけて居る。一つ一つに重大な意味がある、見るだけでは不十分、見た上で大に考へねばならぬ、それでこそ博覽會を開いた効果が現はれて來る、觀覽者は遊びに行つて、荷物を背負つて歸つたと思ふべからず、君等は始めからその荷物を背負つて居るのだ。

◇

時は正に秋の半ばで、そよふく風は熱からず寒からず、遊ぶにも學ぶにも、考ふるにも、申分なき好季節だ、丁度博覽會が開かれた、目通してはならぬ、一にも博覽會、二にも博覽會、サア行き玉へく。

西山派三巨頭
銃殺密令
蔣氏より發せらる

【北平十一日發電】支那側の情報によれば、蔣介石氏は各省公安局に對し國民黨の元老株にして西山派の首領たる鄒魯、謝持、居正の三氏を改組派の頭目と見なし逮捕して即時銃殺すべしとの密令を出した

九時間の大論戰
勝敗果して如何?
實行豫算說明會

昨夜の實行豫算說明會は長島隆二、砂田重政氏の質問後、島田俊雄氏より政友會を代表しての挨拶あり、更に奥村千藏氏の質問を終つて最後に濱口首相より閉會の挨拶を述べて十二日午前二時三十五分漸く論戰の幕を閉ぢたが、實に前後九時間にわたる大論戰であつた

野黨は蛇蝎
政府與黨に有利
民政黨側の意見

【東京電話】實行豫算說明會に對し民政黨では政友會は作戰上地方自治體の疲弊に重點を置いて來たに對し、總理は明かに民府の疲弊に非ざるゆゑんを力說してこれを一蹴した、殊に島田君の遊說に對し總理は政戰をとらへ會における同君の演說を刺し、遂に政友會側は全くやぶ蛇に終つたのは政友會のためにもこつけいである、要するに政友會はこれをもつて選擧戰策上宣傳の具に供せんがためいひがゝりをつけんとしたるもかへつて醜態を暴露し、これがため寧ろ政府並に與黨側には有利なる形勢を展開するに至つたと觀してゐる

政府の答辯は
不用意だつた
政友會側の意見

【東京電話】實行豫算說明會に對する濱口首相以下政府當局者の答辯は全然なつてゐなかつた、民政黨は口に議會中心主義を高調するも議會の豫算審議權といふことがその眼中になく、又これに關する質問の解釋を恰も民法や商法、刑法の解釋をなすのみで議會の豫算審議の最高限度を示すものであるとの說であつた、政府は豫算はたゞ議會の審議について何等の考慮を拂つてゐなかつた、これが根本の誤謬ひいては豫算と同一の態度をもつて臨むといふ事は大なる誤謬である。

清瀨副議長は語る

【東京電話】十一日の質問では政友會の山崎君が要領を得て出來榮えもよかつた、しかし山崎君は實行豫算問題につき憲法論と政治論とを全く區別して法律論のみで論議を進めてゐたが、濱口首相の餘りに答辯によつて負けた形であつた、即ち豫算なるものは政治的形式を規定する法律なのだから法律論即ち政治論でなければならぬ、これを區別して法律論のみに質問を限定したのは政友會の失敗ではないかと思ふ、しかしいづれにせよ從來政府の實行豫算に對する態度が明瞭しなかつたのに本日これが明瞭となつたことはよろこばしい、は國家の根本法でその國の歷史や慣例に從つて解釋すべきもので、單に法規の解釋をなすが如き態度では政治の運用は出來ぬ、自ら議會の協賛權を侵害し政府は政治をやつた事はまことに遺憾である

淋病根治
絕對保證
萬一効無き時は絕對返金
有名なる花柳病專科泰斗
獨逸クローベル博士新發見
淋病は從來の各種藥劑、注射、洗滌、挿入注入電氣療法等で一時は有效でも再發したり慢性化して根治は中々困難だつたが、本劑は其の偉大なる効力によつて急性慢性の區別なく根治します。
直輸入元 京城 神聖堂大藥房

新築落成記念
信託大宣傳
指定金錢信託
金額 壹百円以上
期限 壹ケ年以上
前期利益配當 年八分壹厘强(預金利息ニ該當)
京城府長谷川町百十二番地
朝鮮土地經營株式會社
社長 荒井初太郎
(電話本局一二九番)

營業課目
米穀 精米 外米 私設倉庫 一般保險
雜穀 委託 米直 保税 倉庫 代理
貿易 入 保
朝鮮鎭南浦
新井新藏商店
電話長 三四四 一七六
振替口座京城一九七三番
發電略號(ア)又は(アライ)

ノーシン!ノーシン! 頭痛に「ノーシン」

石油發動機界の最高權威
專賣特許 農工用トバタ石油發動機
農林省 農工用小型石油發動機審査に於て內外製優良發動機中特に優秀無比なることの御推奨を受くその光榮に浴せり
二馬力型 三馬力型 四馬力型 七馬力型 十馬力型
專賣特許 トバタ小型船用石油發動機
遞信省船舶試験所より二十馬力米滿出力證明書下附され發動機中唯一の農林省指定機たるの光榮に浴せり
於朝鮮船用發動機共進會受領名譽賞大金牌
三馬力 五馬力 八馬力 十二馬力 十五馬力
朝鮮代理店
釜山府榮町一丁目
合資會社 弘中商會
電話長九三九番
弘中商會京城出張所
電話本局二一五番

受驗生募集
英數學館
賣店募集急告
京城旭町新世界(舊府廳跡)
賣店五十軒 一戶當五十日間金貳百圓前納
京城南大門側 日證ビルデング內
朝鮮視察遊覽會
電話本局二五一三番

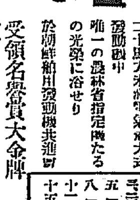

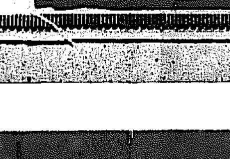

朝博けふ愈よ蓋あけ
内外にほこる朝鮮文化

赤門左右に開けば 雪崩れ込む觀客
議員團始め團体も多數 幸先よき第一日

待たれたる朝鮮博覽會は十二日午後一時光化門の赤門を開いて一般觀覽のふたをあけた、朝博ではこの日朝來準備につとめ、正午より開場式の準備を開始したが、氣の早い觀客は午前十一時頃から會場正門に押しよせ、定刻の一時には赤門前には數百名の觀客が蝟集しをり、開かれるやなだれの如く入場し、はじめて開かれた朝博の美しい會場に吸ひ寄せられた、この日入城した團體は衆議院議員團十四名、京都鐘紡高等女學校生徒五十名、弘前商工視察團四十名で、朝博は開會第一日より多數の觀客を入れて、幸先きのよさをみせた、蓋あけの朝鮮館も、小供の國も、多數の人で朝博は正にこの世のユートピアを現出してゐる

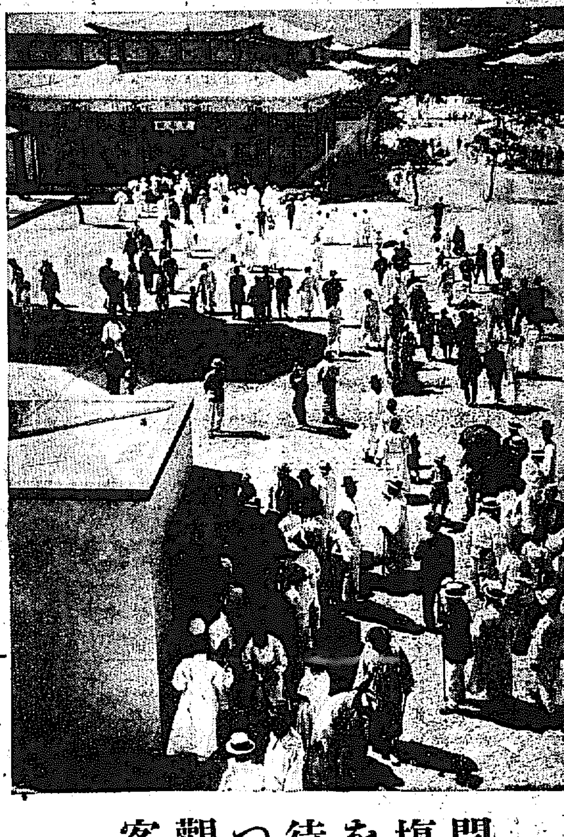

開場を待つ觀客

◇週邊機に設けられたわが社新聞館も人氣の中心で多數の來觀が足を向けさすが新聞社の施設だと感心しわが社の新聞事業の廣大精密なるに驚き入つてゐる

◇今日を晴れの兒島商工課長、總督を案内しながら嬉しくてく〵て堪らないと、瞳をしばたゝいてゐる泣きたい程に嬉しいのであらう

△かうして來賓の下見は一應終つたが直營特設館は殆ど完成に近く開館も内容をとゝのへて一般の入場者を迎へ得て記者も嬉しい

會場をいろどる 綠の看守姫の群
準備も全く出來て 人氣を呼ぶ本社特設館

昨夜からけさにかけて係員一同が殆ど徹夜して準備したため然目に見て開場までに八分通りしか完成もすまいと見られてゐた各館も殆ど完成に近くもうこれなら如何に多數の入場者をいれても恥しくはない、最も手遲しの感ある産業館すら昨夜からけさへの努力で殆ど外部だけは完成し目下内部の裝飾陳列中である入場者は熱心に陳列物を稍込んだ館を物珍しげに見入つてゐる有樣である

◇昨日齋藤總督の開場後の巡覽までは依然として、どうなることかと氣遣はれてゐた直營館の機械館も一部の未陳列を除いては更に一應整理し終り盛んに機械を運轉し機械館らしい感じを與へてゐる

◇社會館、北館、以下運輸館に到る各館は殆ど全部完成してさすがは直營館と誇示され昨夜來の係員の努力の程が現はれる

◇總督、總監以下本日の來賓は九時三十五分開場式を終ると打つれて會場の巡覽に向ひ先づ產業館から足を入れ熱心に各館を見廻つたが殆ど完成した各館を眺め嬉し氣である、特に齋藤總督は昨日午後四時の巡覽を行つた際まだ雜然たる有樣だつたものがかくも見事に整理陳列し終つたものかと一入感じ入り係員の必死的努力を心から感謝してゐるが如くである

◇かくして齋藤總督以下多數の來觀は順次各館を見廻つたが、キチンと揃つた制服や綠の衣をつけた看守姫の配合この上もなくさすが朝博事務局が美人を條件に採用しただけある

◇それから一行はメートル館に入り三井館を見て開會機館に設けられた接待館に入り、しばし疲勞を慰すると、すぐ隣にある北京館の高塔から北京宮殿の環境面を髣髴と與ひ、一部を遊覽に浮いた氣持ちにする、折柄北漢の山麓に聳ゆる景福宮をはじめ米田京畿道知事などが喜びながら接待館をながめこちらから矢島總督府屬長などが手を振るなどこゝにはふさはしい歡氣を描く

◇東京館は松屋呉服店の出品にかかる美しい大人形が未だまだ飾りつけが出來てゐる外は全部完成し係員一同が館の入口にあつて來賓の接待につとめる、さすが東京館だけあると一同感心のていである

◇子供の國も殆ど完成しポッポと汽笛を吹き鳴らして汽車を運轉し夢の大供が打興じつゝ世界一週の旅に上る、またすべり臺、ブランコ、飛行塔等も衆目を集め多い大供に早くも利用される有樣である。

總督、總監一行の會場巡り

珍劇「開門」式
總督しめ出して 兒島課長大あわて

式臺の開場式を終るや齋藤總督は今村朝博總裁部長の案内で開場式の來賓千五百名と共に會場を一巡する事となり便殿會正門通りより正門なる光化門に至つたが、どうした手違ひか、光化門の赤門は嚴重に閉されて居て押せどもひけどもあかばこそ、兒島商工課長等大あわてで門の外からあけろなど怒鳴るがこたえない、まつ事十分くらゐ、漸く開いたといふ有樣總督ニッコとして、開門式を行つた總督總監もこの珍劇に一幕になみゐるものも一と笑ひ

街々に漂ふ博覽會氣分
驛前の歡迎門も新裝成つて盛觀

一點の雲をすらとどめぬ青空、高しさを蹴りこめ高らかに晴れて佳き日、朝鮮博覽會の開場式十二日は迎へられた、過日の大風のためねこそぎに粉碎され倒壞して、その竣工をあやぶまれてゐた、京城驛前の歡迎門、新裝なつて朝博氣分をただよはせてゐる。午前七時京城驛着列車で乘込んだ内地からの一觀客、弘前商議の團體卅余名、續いて七時十分着列車で入城した北陸山陰の團體客卅三名、何れも驛頭にたち、その壯んなる姿にみとれてゐた、南大門通り、太平通り、光化門通の各通り沿道に新設された朝博旗、その間を今日から動き出した、博覽會場行きの電車が朝來から元氣よく往來してゐる、開場式に臨む人々を乘せた自動車が午前八時頃の光化門通を賑はし午前十一時頃、式後散會し小旗ふりつゝ歸途につく小學生が街を埋めた、交通整理の巡査の顏も快活に朝博氣分はその色をこくする午後一時半頃、白衣をもつて埋まる光化門通り、満員電車、バス、話題は何れも朝博に、半島文化謳歌の姿こそ今日の府内である。

朝博漫畫

マネキン出動
青道心

十二日朝博開館、マネキン時代的人氣を背負ふて白衣の博覽會場に入る。朝博はまづ朝鮮娘の汗とゴミとで彼の女の顏を塗つた

朝博の實景を映畫に

朝鮮博覽會の實景をカメラにとつてこれを全鮮の各常設館に配給して觀覽に供する計畫のもとに京城エム、アイ映畫製作所では朝博事務局並に京城協贊會の同意を受けてまづ開場式當日の盛觀なる有樣を主題として各道の特設館並に會場内の實況、府内の雜沓、提灯行列をおさめるもので直にこれをし上げて上映する方針である

貯金もある會場郵便局

博覽會場内の郵便局は開場一週間前から事務を開始したが郵便はいふまでもなく電報も連日百通づゝあるのは普通として貯金が十一日までに七十口もあり、會期内の日々平均七圓だけ毎日貯金するのが大部分でこれも郵便の他の中であると局では意外としてゐる

生駒齋吉 正式起訴
賭博の罪狀 愈よ明白

【東京電報】賣勳事件で强制收容中の大阪の金融業生駒齋吉は御大典記念賭博作にからまり天岡氏に一萬五千圓を贈賄した罪狀明白となり十二日朝賣勳罪として正式に起訴された

呂運亨の家族ら歸る

呂運亨は目下西大門刑務所にあつて靜かに裁きの日を待つてゐるがその家族妻陳氏（□）と男の子二人鵬九（□）鳳九（□）と女の子三人の六名は上海から十四日仁川に上陸京城へ歸つて來ることゝなつた

大阪のコ疫 愈よ猛烈
發生以來五十八名

【大阪電話】數日來の雨で稍衰退の兆を與へたものか大阪のコレラは終息の曙光さへ見えず十一日も新患三名發生累計五十八名におよんだ

殘つた一つは上海航空路
お自慢の國產機は今年中に出來る

【東京電報】我國定期航空路は十日をもつて大連まで延長されたので、昭和五年度施設豫定の關係上海航空路を殘すのみとなり、政府はまづ目下交渉狀態にある日支航空條約を一日も早く成立せしめんとしてゐる一方航空局は現に神戸川崎造船所に命じてドルニエーワール飛行艇を製作中で本年度内に完成のはずであるから完成次第福岡上海間の試驗飛行を行ひたいとしてゐる、同機は一ケ年間を試驗飛行にあてた上、航空輸送會社に貸與せられる事となるはずであるが、六百馬力モーター二基、航續時間十二時間、巡航速力二百七十キロで乘組員四名の外乘客六名以上貨物二百キロ以上の積載力があり全部國產品を以てつくられた航空局自慢の飛行機である

獨選手一行出發

【ベルリン十一日發】日獨對抗陸上競技大會に出場する獨逸選手一行は十一日、日本に向けて出發した

マラソン王退く

【東京電報】マラソン王金栗四三氏は豫て氏の勤務する東京女子師範學校内の紛擾、高師兩學閥の對抗から辭表を提出してゐたが十一日免官の辭令を受けた

市民軍優勝

【仁川特電】全國都市對抗野球大會朝鮮代表決定戰の京城市民軍對朝鮮市民軍の第二回戰は十一日午後二時金、宮山山本の三氏審判の下に開始十六A九の内地市民軍快捷したので十四日朝鮮市民軍對總督府鐵道局との對戰である

空輸機に無電裝置
各無線局と連絡をとる

【東京電報】日本航空輸送會社では目下東京、大阪、福岡間の定期飛行に就航してゐるフォッカー十人乘の飛行機に無線電信機を設備して受信發信およびラヂオ放送を聽取し一層の安全を期するはずですでに試驗中であつたが十一日遞信省からは正式に認可の指令が出たこの無電機はアンテナの代りに電線を空中にぶらさげ波長によつて長さを調節して受信するやうになつてゐるので今後は飛行場はもとより各無線局と通信の連絡がとれるので安心して空の旅が出來ることゝなつた

川底の樂園
キネマ・演劇・カフエ・バーなど 素晴らしい計畫

【大阪電報】大阪の道頓堀の川底に一大歡樂場を築くといふ素晴らしい計畫が立てられつゝある赤い灯青い灯で今でも大阪二百萬市民を集めてゐる道頓堀の川底に工費六百萬圓を投じて地下街が現出しキネマ演劇をはじめあらゆる機關を設けて地上のカフエー、バー等もことごとくこの歡樂境におびきこまうといふ計畫であるがこれが實現の曉は全國に誇る地下歡樂境として宣傳されることになるらう

人蔘湯

飛々しい窓の格子戸で圍まれて居る陳に思はれる本町署の刑事部屋から▲とき折淫的なサビのある謡曲の余韻が響いて來て▲ドアの前を通りかゝつた人達の足をとめてうつとりさせてゐるので▲室内をのぞき込むと▲本町署切つての腕きき、男には惜い程の美男子で、酒も煙草も口にした事がない……といふ人氣男の小村刑事が書類に目を通しながらの口ずさびと知れた▲うまいなあと扉をたたくとびつくりして口をとぢてだまり込んでしまつたが▲調べて見るとうまいはずで龍仁の能仁で謡曲の師匠までしたことがあり▲ひそかに同僚を集めて謡曲の教授をするのが唯一の樂みださうで▲蛙の様に我鳴る謡曲を本町署全體に普及させて堅い警官の心をやわらげるのが理想だとのこと（寫眞は村山君）

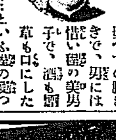

取消申込み 貴社發行九月十一日附夕刊中『朝鮮博覽會にうまる』と題する記事は全然事實無根にて弊館の名を利用する詐欺漢の所爲なるを發見し其筋に告發手續中に付該記事御取消相成度申込候也 昭和四年九月十一日 朝鮮博覽會理事長 京城日報社長殿

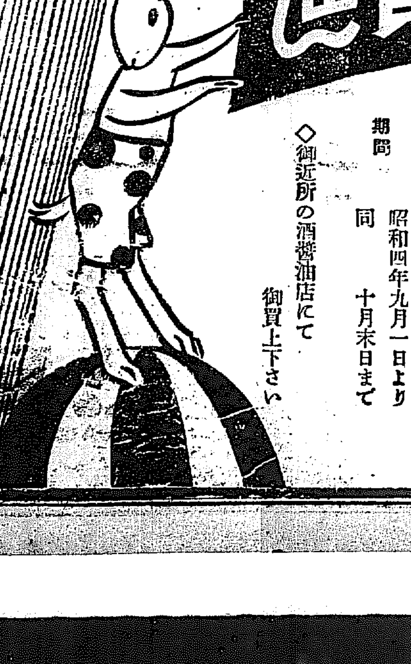

ヤマサ醬油 景品附大賣出

宮内省御用達 ヤマサ醬油株式會社 社長 濱口儀兵衛

謝恩と品質宣傳

何卒御引立を……

品質日本一

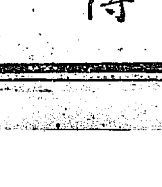

九升詰壹樽毎に

上等タオル壹枚と 左記景品抽籤券進呈

（一組の景品）

一等	銘仙夜具四枚一重	壹枚
二等	二枚續毛布一枚	拾枚
三等	メリヤスシャツ上下一組	五拾枚
等外	上等タオル	殘全部

（五千枚を以て一組とし 當選番號各組共通）

○但し等外の方は御買上の際お渡し致しましたタオル壹枚を以て等外景品と御承知下さい

抽籤 十二月中嚴正執行

期間 昭和四年九月一日より 同 十月末日まで

◇御近所の酒醬油店にて御買上下さい

貧乏生活に就て
其の特權を自覺せよ（四）
長谷川直吉

それから、貧乏生活者の大なる特權の一は、昔より偉人とでも崇敬せらるべき人々は揃ひも揃ふて貧乏なる家庭から出てゐることであります。たとへば、イタリーの有名なる政治家であり文學者であるパピニー氏は貧乏なる家庭の子でありました。彼が申しておりまする言に『もし私の少年時代がまづしかつたならば自分の頭腦と勤勉心とはとてもこれ程までにさかんではなかつたであらう。逆境は私を勵げまし、絶えず私の精神をかんたつして與た。私はそれを感謝してゐる』とあります。自動車王フオード氏の生れた家庭も、その生活は一方ならず苦しいものでありまして、幼き時から貧乏の味を知りはじめたと傳へられております。ドイツ近世の大哲學者でありますオイケン博士の如きも、その生まれた家庭は貧乏であつて、部屋貸しをし、その錢を生計の足にしたといはれてあります。イタリーの宰相にして幾つもの大臣を兼職してゐるので有名なムッソリーニ氏も小さな村の鍛冶屋の悴として生れ、幼い時から父の鍛冶屋でふいごを吹く役を命ぜられ、時々父さんから額面をなぐられたことがあつたさうであります。日蓮上人も自ら『日蓮は今生には貧窮下賤の者と生まれ、旃陀が家より出でたり』と申してをられます。誠に貧乏なる漁夫の家に生まれた方なのであります。二宮尊徳も父が僅か二兩の金に窮して、先祖傳來の田を賣渡した程の貧しき百姓の家庭に育つた方であります。歐洲大戰の倒壞者獨逸漂論者先生の家庭も貧しく、その生活を助けるために『下駄の「歯」を』せられた麗であつたさうです。乃木將軍の母堂は一時臓に眼を患つて在つしやつたとのことであります。

◇

斯様なることを申しておれば限りなきことでありますが、要に角、古來、英雄偉人と稱せらるゝ方々の搖籃は決して羽根蒲團のやうな、やはらかなあたゝかいものではなく、誠に冷い荊棘の如きものであつたといふことは事實であります。羅馬遊を玉にすといふ言がありますが、貧乏遊を玉にすと申した方がよい樣に思はれます。

◇

私共はかく考へて參りまする時に、貧乏生活を忌む必要は少しもありません。寧ろ感謝すべきであります。私共貧乏人は、假令この世において名譽を博すること、又は社會に對して充分に盡くすことは出來ないにしても、かゝる中に悲觀せず、大いに奮鬪して小供を立派に育て上げることを心掛けたならばそれでよいのであります。そしてどこまでも私共は、決して盜泉の水を飮まず、正義忠誠、節に正直なる汗を流しつゝ、飢え死にしても構はない覺悟で貧乏と戰ふて往くべきであります。諺にも『汝の明日の事を思ひ煩ふな、一日の苦勞は一日にて足れり』とありますが、私共は與へられたる境遇に於て、全力を擧げて職事を勵み、他は神に一任して一日々々を意義ある樣に過ごして行けばよいのであります。

無限流の大演奏會
十四日來靑閣で開催

狂竹、明石碧山兩氏の來城に際し催されて京城にも斯道の熱をあふり京城においては鶴田旭雄氏が無限流に長ずる處より今回兩氏をうながして大和町一ノ二三に斯道を設けすることゝなつたので來たる十四日午後七時より本社來靑閣において記念演奏會を開催。奥田北鼓、古賀晴嵐、福谷鼓嵐、澤口美州、松本鉄泉、明石碧山、谷狂竹、無限庵雨嵐（鶴田氏）の各氏が出演することゝなり京城では初の一派の珍しい演奏を見せてゐる。

旭菖さんが總傳披露の會
旭達、旭靚兩師の歡迎を兼ね　十四日夜公會堂で

筑前琵琶界にその都度波紋をまきおこし第一線にあつて研鑽向上につとめてゐる京城山江藤旭菖女史はさきに宗家橘旭翁師から斯界の最高總傳を授與されたのでその斯格披露演奏會を來る十四日午後六時から府内長谷川町公會堂で開催することになつた、それと同時に福岡の河田旭陽、山富谷旭蓬女史、旭山中村旭靚師も入城中のことゝてこれら二氏の歡迎演奏會も兼ね盛大に擧行する筈である、旭菖女史はかつて本社の一器一人投票に第一位を得た名手、旭蓬女史はシベリヤ出兵當時、戰地慰問を行ひ、各地で戰傷者を慰問するなど各師から感謝状を授與されたエピソードを持つものであり、また旭靚師は福岡斯界の雄としてその名を知られてゐるなほ當日は斯界多數の外旭翁と共して小川旭厚女史をはじめ本多旭映女史、村旭汀女史、吉田旭翠女史の三嬢も演奏くつわをならべて出演し斯界前に未曾有の盛觀をしつらへる豫定、聽衆は斯界にあつては空前なる催しである、なほ入場は無料であるが場内整理として金十錢を徴し竹筒に寄附の謝儀紙、クラブ石鹸等をおみやげとして進呈する、曲目は左の通り

プログラム

▲君が代 吉田芳枝嬢 ▲敦盛 入原旭菖 ▲城山 磯田旭靚 ▲白虎隊 幸宮旭蓬 ▲伊吾の御番 長谷旭菖 ▲朝鮮征伐（合奏）尺八 吉沼殿、琴 小絃 江藤旭勇、吉絃 金旭一、四諠 中村旭勝 ▲屋島 篠崎旭声 ▲鬼界ヶ島 江藤旭勇 ▲城の浦 路旭嶽 ▲扇の芝 吉川旭闌 ▲五條橋 當麻旭草 ▲笠 落原田旭靜 ▲須水 稲垣旭政 ▲小栗栖 山田澗旭桃 ▲衣川 金旭一 ▲裾野の雨 塚田旭世 ▲坂本龍馬 米森旭玲 ▲安宅の關 松浦旭森 ▲平野國臣 江藤旭菖 ▲鹽投 ▲湖水渡 小川旭厚 ▲橋 佐本多旭映 ▲扇の的 村旭汀 ▲大高源吾 吉田旭翠 ▲資 ▲陰丸 中村旭靚 ▲長村の秋 風 富谷旭蓬 ▲旭の光（合奏）旭菖、旭映、旭蓬、旭汀、旭翠

寫眞（上右より）本多旭映、村旭汀、吉田旭翠、小川旭厚、江藤旭菖（下）富谷旭蓬、中村旭靚

新世界にサーカス

木村組興行部では、明朝を期し新町遊廓前新世界（舊樂天地）でサーカス團開演、又明夕會場內遊園には木下曲馬團で開演する（寫眞はサーカス團）

えんげい

中央館（十二日から）▲『浪花小唄』七卷、砂田駒子、秋田伸一主演 ▲『密林サーカス』全八卷デヴイド・ローリンス、アーサーレイク主演 ▲『國定忠次の遊兒』十卷、澤村國太郎主演

喜樂館（十二日から）▲『斷腸閃人』七卷大河内傳次郎、澤村春子、桂武男主演 ▲『風船玉』七卷岬田健二、入江たか子、田村邦男、糸結小絹子主演 ▲『牡丹燈の肥』八卷楠英治郎、市川小文治、櫻井京子共演

大正館（十二日から）▲『二親』六卷高尾光子、新井淳主演 ▲モダーン快蔵『一億圓』齋藤達、松井潤子主演 ▲『日形半平太』十卷林長二郎、浦波須磨子主演

東亞倶樂部（十三日から）▲『怪盜小平次』國惣鵰一人三役、小川雪子、今川うめ子助演 ▲連鎖活劇『ベルリンの娘』八ツチスン主演 ▲『彼と彼女』高田稔、千種百合子主演 ▲時代喜劇『極端皆傳』

JODK プログラム
九月十三日（金曜日）

午前一〇、〇〇 氣象警況、各地天氣實況
同 一〇、三〇 料理獻立『豚肉のたまりやき』日用品値段
同 一一、〇〇 家庭講座『衣服に就て』（二） 同德女高普校 朱今旋
正午 時報、ニュース
午後〇、二〇 音樂（ダイクター）ラヂオ學校『地理のおさらへ』（二） 鈴木駿太郎
同 二、一〇 婦人講座『主持と作詩の話』 宮本 東樹
同 三、四五 ニュース、官廳公示事項、氣象概況
同 六、三〇 音樂（ダイクター）童謠『夢の長くなつた女王』 消島 亮策
同 七、一〇 講演（國語）『消費節約に就て』 經濟學士 徐 椿
同 七、五〇 ニュース、官廳公示事項
同 七、〇〇 講談（東京より）『生ける悲哀』 神田 山陽
同 八、三五 新日本音樂（東京より）
一、箏獨奏 秋の夜（宮城道雄作曲） 宮城 道雄
二、尺八箏合奏 イ、鈴虫（宮城道雄作曲） ロ、小鳥の歌（同） 箏 宮城 道雄 尺八 吉田 晴風
同 九、〇〇 獨唱とヴアイオリン（東京より）
一、獨唱 イ、グノー作歌劇サツフオーの詠唱 ロ、グリッツレ小さき雨だれ 柴田 秀子
二、ヴアイオリン イ、フランクール作シチリアノとリゴドン ロ、ウイニアウスキー作ロマンス ハ、プニヤーニ作前奏曲とアレグロ 奥村 艶子
三、獨唱 イ、シュトラウス作セレナード ロ、グリーグ作白鳥 柴田 秀子
同 九、三五 ラヂオ體操 松本 武雄（作奏）ジェームス・ダン
同 九、五〇 翌日プログラム豫告、ニュース、氣象概況、各地天氣實況（再放送）時報
同 一〇、一五 ラヂオドラマ『暴風雨』一幕 ラヂオ劇研究會
演出 朴齊行
配役 父 朴熙秀　兄 尹貞星　弟 林敬淑　妹 金愛霞　隣の娘 李芙蓉　巡查 李一光
（放送指揮）李一光

將棋新手合（二）

於東京市日本橋濱町木村樓
平手 先番 ▲四段 志澤 吉（東京） △四段 藤口義雄（東京）

（圖は八四飛迄の局面）

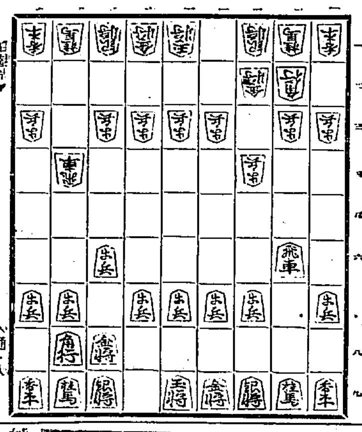

持駒 ▲志澤氏 歩　△藤口氏 歩

▲四八銀 △六二玉 ▲五六歩 △五四歩 ▲五八金 △四一玉 ▲六九玉 △七二歩 ▲五七銀 △五三銀 ▲三六歩 △六四銀 ▲六六銀 △五二金 ▲一六歩 △七三桂（以下次號）

（精古木七段講評）（先手）五八金と上るのは、少々早い感は先手方の戰法として一六歩と突くか、三六歩と突く方が順當である（後手）七四歩と突くのは、桂を捌いて機をみて先手の戰法を迎用する強い含みである。（先手）四六銀と上るのは、敵銀に對抗する意味であるが、茲は六六歩と突いて敵銀を壓迫する手段を採る方が優つてゐる。（先手）一六歩と突くのは飛車の活動を觸くする意味と敵の動靜を窺ふ意味である。（後手）七三桂跳ねは、一筋の位負けを甘受して攻撃に出る含みである。

フランスの新進劇作者
ラル イ氏夫妻が朝鮮ホテルに滯在

佛蘭西の新進劇作家として有名なモーリス・ラル イ氏は美しい夫人を同伴して世界一周旅行の途次、十日夜奉天から入城朝鮮ホテルに滯在中であるが、十一日正午佛國總領事館の午餐會に出席した後總督府に兒島を訪し、又佛國總領事夫妻よりタマネクタ朝鮮の名物見物に一日を費して夕刻ホテルに引き上げたが訪問の記者の間に答へて快く語る『朝鮮の印象つて? 遠慮なくいふと安東縣に着いた時に生れて始めて經驗する國の不愉快な目にあはされてしまつた。といふのは安東縣に到着すると嚴しい税關吏が六人ばかりどや〳〵と疾車に入つて來て荷物手帳を見せろと責めましたが、旅行紙やパイロットを差し出しましたといふので北京の日本公使館で貰ひてもらつた旅行券を見せたが、根掘り葉掘り設議立てるのはさて置いて十二個もある荷物を臆の臆までひつくり返して檢査された この旅券には『よろしく惠む』と書いてあるそうですが便宜どころか不愉快を與へられたのは遺憾だつた……』と云々を先に申して失禮しましたと鉅師一笑『が、朝鮮の風光は確に格別田畑が勿論汽車の窓からの一のできです よく耕され落ちついて居るのには感心しました。私は海軍士官出身で大戰中は飛行機のパイロットを務めましたが、後軍艦をしりぞいて生來すきな文藝に入りいはゆる『夢もの』の創作をやつて居ます――落成つて……オデイセー、ダン、ツランスポル、トルピオレなど二十種くらゐ――旅行中佛國ルタン紙に通信する約束をして居ます明日出發する豫定でしたが十四日午後四時から總督の お茶の會 を開いてくださるそうなので辭退致し兼ねてそれまで出發を延期して十五日東京へ出發したいと思ひます』美しい夫人も流暢な言葉をはさんで『御婦人の服裝は實に氣に入つたので早速一着注文じましたの』と話はいつまでも盡きず夫を一つとうながせば毛を上げてレンズに入つた（寫眞はラル イ夫妻）

維新秘錄 井伊大老（91）
松林伯知演　吉川保正畫

非常な掃部頭儀は粗忽ですが、作女狀野に手を付けた一件については大いに頭を痛めた。世に恐ろしきものは女に鐵砲、その恐ろしい女を、金を持つて探してゐる馬鹿がある 直『コレ主膳、只今も申す通り、狀野より約束を履行いたしてくれと度々文を寄せるが、實に迷惑いたす。部屋付中は彼を寵したが、今は嬉しくない』主『先刻も申しました通りこの事はお捨置き遊ばせ。わたくしが參つてお上の事は忘れよなどと申しますと、彼はいよ〳〵增長いたし、むづかしい條件を出すに相違ございません』直『さうであらうが、捨置く譯はならぬ。何となれば狀野を親元へ戻す節、追つて側妾に致し永くふびんを加へてやると申す書付を遣はした、然うすれば捨置くことは出來まい。その書付を持つて談じつけられた時は迷惑いたすぞ』主膳これを聞いて

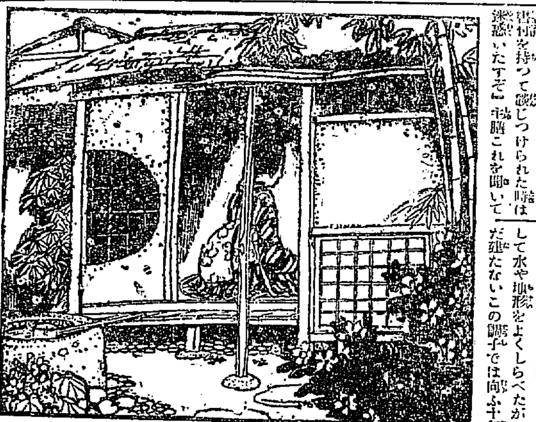

女は曲者だ、約束手形を取つて置いたが、振出人は大老井伊掃部頭、主『お書付が先方にござりましては、捨置くことはなりますまい、早速嵯峨の親元に參つて談じ、證據の一品を取上げるでございませう。然し一旦御寵愛なされし女子の事、時機の困らぬほどの手當を御遣はし遊ばせ』直『それは予も存じをる。これだけで好いかと』カバンから千圓の小切手を出したといふ譯があるが、これはあてになりません 直『金子は何程にても取らす』主『して彼の親元は』直『京都嵯峨の源光寺の和尚師範の娘である。本年廿才、ちよつと乙なりける女子である』主『乙なりけるは恐れ入りました。左様なれば明日にも出立致します』とこれから主膳は旅の支度をして江戸を立ち、道中はあゆみ、夜は泊り、駕籠に乘り馬の背をかり十一日目に京都に入つて來て四條通りの旅籠屋に泊り、翌日嵯峨へ行きました。閑靜な所で演者もこゝへ別莊を建ることにして水や地形をよくしらべたがまだ建たないこの調子では向ふ十年は遁つまいと思ひます。その内に此方は極樂といふ別莊に引移ることになる。今主膳が源光寺に來た、小さいが門は禪宗、掃除がよく行屆いてゐる。玄關にかゝり案内を乞ふと、それへ出て來たは十二三になる小坊主、主膳『拙者は彦根の主膳、狀野どのに御面會いたしたい』といはれて小坊主が小『暫くお控へ下さいまし』とかういつて奧に入り、和尚師範にこの事をいふ 師『ア、お邸から人が來たか、コレ〳〵狀野、江戸のお邸からお使が參つたぞ、長野主膳といふ者を存じてをるか』狀『存じませんよ』師『知らんかえ、察するに殿樣の内命を受けて參つたものであらう お前會つて逢んなさい。きつと逢ひに來た方であらう。まア何にしても、相手は三十五萬石の殿樣だ此方は疵のゆくやうな事は無い。コレ珍念や、長野どのを離れ座敷に御案内しろ』是から小坊主が主膳を離れ座敷に通じた。四疊半に三疊、天井の低い茶座敷、座敷は實に奇麗に行屆いてゐる。庭には樒參の茶とて山茶花が咲いてゐる、そこへ七ツ下りの陽がうつすりと映す、雅致があつて宜い。朧やらの時に、山茶花は落つ夕陽晨との時期、そこへ小坊主が手焙を持つて來た、續いて澁茶を出す、日取りは干菓子、吹けばとぶやうな淡白なもの。暫くするとプーンと麝香の薫りがこの室に流れ込んだ。プーンなぞと音はしないが好く同席者はこんな事をいふ、それゆえ申上げる。其處へ入り來たりしは狀野、女でこそあれ男子を翻弄する曲者、又長野主膳も怪物、この勝負はどうなるか讀んで次號に申上げます

鳥眞は 電本[illegible] ワタナベ

パンのおべんとお茶のおこしにつけて 秋の茸がり紅葉がり 帽町 木村屋

マラリア特効丸 有効確實ニシテ賞讃ヲ博セル 販賣店各地藥店ニアリ 京城府龍山元町二ノ八八 本舖 林藥房

ノーシン！ノーシン！頭痛に「ノーシン」

大根や菊の虫を一々手で取るのは馬鹿げた事だ わけなく全滅さす
貴重な藥が發明された 本劑の使用は非常な德

イマツ蝿取粉の發明で知られた、今津佛國理學博士の發明された
◆專賣特許イマツ殺虫劑◆
卅三錢の鹹さへ買へば之に廾分の粉石鹸を加ふれば、二斗から水に解かして、使へる非常に安價な液で、之を噴霧器又はわら箒にて、虫の居る作物にかけるさ、作物には些しも害を與へず虫丈けを直ちに全滅さし、よい作物が澤山されるさいふ驚くべき効力のある、重寶な殺虫劑で、各農事試驗場でも推奨してゐるから、是非使用されるがよい。
價格は二十匁入小罐（二斗液分）三十三錢、一磅入罐（一石二斗液分）一圓六十錢で全國藥店肥料店、種物店其他で販賣、品切れの時は代價に小罐送料四錢一磅罐送料十二錢を添へて、大阪市東淀川區三國本町、今津化學研究所へ送金申込。

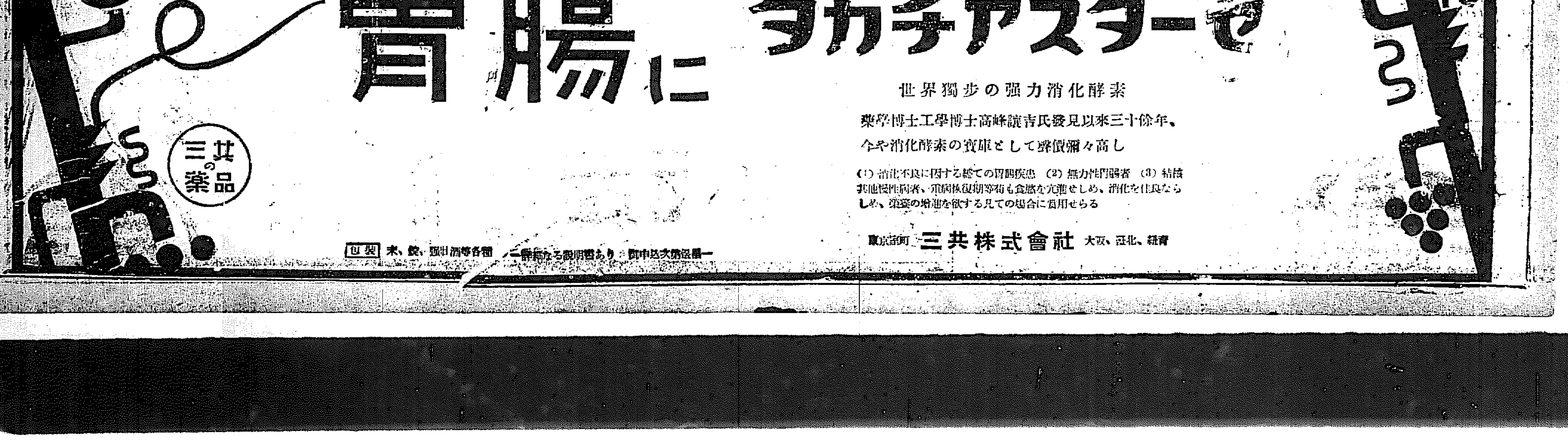

朝鮮農業政策論（二十）

奈宇鵜緯郎氏

現に實施若くは調査計畫も實施面積の三分の一程を完成せんとするに過ぎない。沿山の狀態は治水に比し更に一段の不安なきを得ない。現に未だかくの如くにして當面の大計畫たる産米額を救げて起つは果してときを得たるものなりや否や。將た農耕の經營本末を誤らざるなきや、永遠一變するの時一變の努作を水泡に歸せしめ、致壞の金を投じたる灌田施失なしとは何人が斷言し得やう

思ふに今次土地の開發たり特色たるものは耕地の擴張にあらずして寧ろ肥料の增施にあり、水田灌漑完成のあかつき、米の增收見込高八一二萬石中耕地の擴張改良による增收高は二八四萬石なるに對し肥料增施によるものは實に五三七萬石即ち增收總額の約六三%を占める。然れども

朝鮮農家の肥料を施用せざることについては根底深き理由が存するのである。しかしてその理由たるや恐らく鮮內各道を踏査して耕地の實況を觀察したるもの、感得せざらんと欲するも能はざる所である。即ちこれら耕地の大部分は年々氾濫常なき河川の流域に沿つて一旦豪雨到れば出水漲れば、旱魃の脅威を受くるものにして、高價なる肥料を投施することは如何に鈍感な者といへども躊躇せざるを得ないのであらう。ゆえに鮮民が過去多年にわたりて肥料を使用せざるの慣習を馴致したる蓋し正當の理の存するものといはざるを得ない。然も水旱の脅威の徹底除去せられざる限りたとへ資金供給潤澤なりといへども長き慣習を一變して肥料を使用するにいたるとは想像する事が出來ぬ。次ぎに土地改良および地目變換においては完成の翌年より元利金の均等償還をなし尚ほ若干の利益をうるの計算となつてゐる。又旱水害においても同様に完成の翌年より均等償還をなす實施においては實行不能となる場合が頗る多い。既成水利組合の實績も水害復舊費の補助を受けたものも頗る多いのである加ふるにこの組合について多數民は忌避する傾向がある。

鮮米積取りには 大型船は廻らぬ 活躍は歐米航路方面

本年の北洋材および米材積取り船舶は材價の低落により經濟難に陥り非常に下落して仕拂つたばかりでなく、財界の不況で例年に比して需要も減退するに至つたのでこの方面に向けられた船腹は

過剩に陷り 更に運賃の低下を誘致する狀態で最近北洋材積取り船は木材に入らんとして、ますくこの傾向は濃厚となりかけて來た。これがため、各船主は同方面の見切りをつけて、大型船は遠洋航路に向けることに努力しはじめた。しかも太平洋航路の如き最近頗る好況にアメリカかりの輸入小麥積取りがや、活況を呈しかけて來たけれども、例年最も重要視されてゐた米材その他の積取が不振を極めてゐるため大型船は轉じ、アメリカと歐洲、濠洲、乃至は南米と

歐洲間の如き 純然たる外國航路に振むけかけて來た。この內地海運界の船腹過剩は活路を近く朝鮮川廻り州に入らんとする鮮鮮航路に求める船舶比較的大型船の賃込みを誘致しはせぬかとの懸念も一部には行はれてゐる模様であるしかし、朝鮮內の各港はその設備が小さい關係上大型船の入港は頗る困難でたか〳〵四千トン位が最高限度とされてゐる。從つてこの事情を無視することは絶對に不可能であり、假へ一時的に賃込みを計畫して船舶してくるとも

荷主側と の積取り契約が成立するは容易でなく結局配船計畫の脅威は、さ程に過ぎないとその筋で觀測してゐる 從つて大型船の活躍は外國航路の開拓以外にないこととなり米麥の歐洲輸送その他が漸しく注目さるゝにいたつた模様である

浦汐貨物激減 朝鮮の情報

朝鮮羅津浦潮及北滿方面の狀況左の如し

▲ハルビン 支那商人は仲秋決濟期を控へ銀行が貸出回收に奔命せし結果支那商人間に破產者が續出した、これがため張行政長官より各行側に對し回收見合せ新規貸出しを慫慂したのが、露字新聞によりモラトリアムを誤傳された

▲北滿方面 約八百名の露人が松花江、松浦鎮にバラック建築荷積されて居る一方、支那側は軍の密輸入を防止するため防備の警戒を嚴しく、併し右物貨が解かれた場合は直下して元山又は清津からの減船が增加するであらう

▲浦潮 浦潮の積荷は各船共三百屯位で之れは浦潮在庫品及ウスリー線沿線より集まれるものと思はる

▲沿海州 沿海州在留支那人三百名十二日清津丸で引揚げる筈で清津丸も準備して仕向けた處、露國側査證係官が減少を口實に露國歸國希望者の歸國を許さず、勢通領事を介して交涉したが要領を得ない

爲替硬化し 七弗臺接近

【東京電話】爲替市場の人氣は先月末から今月初めにかけ弱含み傾合ひの商狀であつたが、貿易好調持續の上最近新濟藏相の金解禁論議から正金のドル買ひ持ち一億千萬圓說傳へられ且つ十一日夜の豫算說明會に於ける井上藏相の答辨より判斷すると金解禁時期の切迫を考へ得ることとなつた、從つてヂリ高歩調を示すやうになり、十二日はニューヨーク對日爲替は前電に比し半ポイント高の四十六ドル十六分の十五を入れ、更の人氣は最近の對米四十六ドル八分の七、對英一シル十ペンス十六分の三と前日に比し一ポイント方昂騰を示した、買手は更に半ポイント高對米十六分の十五、對英一二分の七を唱へ四十七ドルに今一息のところで屆くべき商狀であつた

在外正貨增加問題 正金は否定

【東京電話】正金が在外正貨補充のため一億數千ドルの買持へたとの說に對し、正金は否定してゐるがその實三月末九千百萬圓であつた在外正貨はその後相當增加しをることは事實の模様である、然は適當の機會に利用され爲替相場を金解禁に必要な狀態に導くものと見られる

東拓全鮮貸付

東拓京城各支店八月末現在の貸付高は合計七千二百六十八口、七千四十一萬九千七百十四圓で、七月末に比し口數三口を減じ金額四十五萬六千圓を增加した、貸付內容左の如し（金額單位千圓）

種別	口數	金額
定期	一、九三〇	二四、五二八
年賦	五、三三八	四五、八九一
合計	七、二六八	七〇、四一九

郵便爲替受拂增

全鮮郵便局で取扱つた八月中の郵便爲替の取組は振出二十三萬三千百五十五口八百四萬四千六十九圓拂一千一萬一千三百三十二口七百五十三萬三千四百十六圓で前半月に比し振出七分拂渡五分の增である

東拓の 昭和水利引受と代行內容

東拓土地改良部では昭和水利の代行引受に內定し、藤田理事は十日上京したが、十三日重役會を開き東拓としての態度を決定の上、本府の承認を求める筈で來城、本府技師の設計を聽取した上、正式に引受ける段取となつた、引受は五ケ年計畫の第二案であるが設計完了後工事に着手まで餘り時日を惜しむから東拓より本府の諒解を求めてゐる模様である

電興の整理 府債望み薄で第一案放棄か

平壤府の電氣統制に關する起債が釜山の瓦電買收府債と同様な運命になりかけた模様であるが、これがため、買收費四十八萬圓を得あては第一案を放棄して第二案によらなければならぬ場合に立至つた即ち同社の陣容立直しはまづ第一に內部の經理整調をはかると共に積極的經理方針としては發電の擴張および同社經營無煙炭礦の能率を高めることなどが計畫されてゐたがこれに要する經費は百萬圓餘と見られ、第一案によれば府債より發行さる四十八萬圓のほか借入金か或は拂込み金によることとなつてゐた模様である、しかるに起債が不可能となれば、不足額よりは解散し崩して買收資金を支拂つて來ることゝなるので、これを引あてに五十萬圓程度の資金を借入れなほ不足の分は東拓その他より融通するか或は拂込を斷行することゝなるか今のところ關係筋では言明をさけてゐるかくて不振を續けて來た電興も根本的の整理方針が確立されかけると共に更生の機運に向ふものと見られてゐる

瓦電配當振置

十日午前十時より東京丸の內鐵道協會樓上にて開催された瓦電會社の定時總會は同社上半期の營業成績の報告及び同期利益金の配當案等を上提し何れも五分間にて可決されたが上半期配當は前期同樣一割二分に決定した（釜山）

運合創立 委員長問題 誰にするか

運送の合同に合流した全地方運送店その他運合に合流した鮮內各地方運送店の組織整頓を促すべく既に調査に着手した地方も少からず、通運京城支店をはじめ各直轄店に關する事務が一通り整理されるにつれて急速に調査に歩を進める模様である。而して會社設立に關する問題も一段落した際は發起人の設立に着手し創立委員會を選ぶるの必要があるとなつて、金調査委員の委員を選定し、一方を各地方に設いて創立委員の補助機關たらしむる段取となる模様である。かくて創立委員の決定と同時に起つてくる問題は委員長の椅子に何人を據へるかといふことである、一部においてはその地位よりして通運吉田氏を推すとの說もあるが、これには朝鮮人業者に反感が多いのみならず、運送合同問題にからむ式前後の紛糾より見て、通運の系統店中にも快しとしない向があるらしく吉田氏自身もあまり氣乘りしてゐない模様である。しかし吉田氏が就任せぬこととなれば問題を公平に取扱ふ意味において國運の河合氏を擁する譯にも行かぬこととなる從つてこの際委員長は通運國運の何れにも屬せぬ中立的有力者より推すが最も穩當とされ結局、關係者の初頭に立つて元山の本間氏の委員長就任を見るのではないかと觀測されてゐる何れにしても今後の創立事務の進捗如何は委員長の人物に至大の關係があるといふので關係方面ではこの人選を重大視してゐるが本月廿日頃釜山本間氏入城する中野通運社長と平田國際運輸の兩氏會見によつて最後の決定を見るものと見られてゐる

米國小麥減收

【ニューヨーク發電】九月一日現在、米國農務省發表米國春小麥收穫豫想は五萬九分八厘で二億一千七百四十九萬三千ブッセル、昨年收穫高に比し一億六百二十九萬二千ブッセル減、加奈陀は二億九千三百七十九萬四千ブッセルで昨年收穫高に比し二億三千九百七十八萬ブッセルの減少である

臺灣二期米減收

【東京電話】臺灣の二期米作付面積は十三萬九千四百五十二甲にして前年に比し三萬五十六甲の減で、收穫高も二百八十六萬二千五百四十石と前年に比し三十四萬四千三百七十四石（一割強）の減收であり、因に最近五ケ年平均に比較すれば二十三萬四千九百八十九石（七分六厘二毛）の減である

商品市況

魚類入荷減 釜山、木浦近海の暴風雨で一般魚類の漁獲少なく十二日釜山、木浦鮮魚類の入荷は合計百五十七箱に過ぎないが、相場は五十圓見當と算つて十圓方下落した其の他サバ、サワラ、スヾキ、イワシも一寸と入荷薄であるが、朝博開催に拘らず需要は平日と變らないので相場も餘り動かなかつた

對外爲替朝銀建値（十二日）

倫敦向	一志十一片八分一
紐育向	四十六弗四分三
上海向	八十一兩八分三

鮮銀（九月十一日）

單位千圓 ○前日比

貸付金	[illegible]	△[illegible]
預金	[illegible]	△[illegible]
保證發行	[illegible]	△[illegible]

日銀帳況（十一日）

發行高	[illegible]	減[illegible]
保證發行	[illegible]	減[illegible]
發行餘力	[illegible]	增[illegible]

東京コール（十二日）

無條件	六厘五毛乃至一錢一厘
月末越	七厘乃至一錢一厘
普通	七厘乃至一錢一厘

海外經濟電報

倫敦銀塊	二三片一六分一三
紐育銀塊	五一仙八分五
英米爲替	四弗八四仙四分三
日米爲替	四六弗一六分一五
米棉	四十五錢安
印棉	[illegible]
スチール株	二四〇弗四分一
アナコンダ株	一二八弗四分三

取引停止

總市 公平洞八七 尹相用▲實務 南米倉町二二〇 柳殷退二

落穂

△土地經營では昨年六月からはじめた金錢信託で既に二千萬圓臺の債務を吸收したのに味を占めますく積極的吸收策を講ずることとなり△女の勤務振を覗ひはじめたゝかつて八千代生命が若い女のながし眼と鼻と長途を盛んに加入させたことがあつたが△今回は紐をしつかりくゝつてゐる擬り屋連の財布を△美人の秋波で開かせて資金を回收しやうといふ魂膽らしい▲朝博の畜産館と東拓の出品が光る▲中央には朝鮮農家の閑散を見せ、職業的に內鮮融和を象徴し▲右は稻穗、左は朝鮮一の精米の耕地整理に散水田を現したもの▲これに天國の天女と娘とに平和を現し開拓で融和させる裝置▲すべては東京美校出身の山崎氏の設計だと

株式

人氣更に強く 引際急騰

前場 十一日後場不味の傳先を今朝は京取り作ら阪地の小弛みを眺めて硬派の利喰ひ物現はれ東新は百三圓九十錢と小安く寄付きたるも、アト阪地の引際昂騰に

軟派の崩れに硬派の利喰を加へ結局百五圓九十錢に大引し最近の高値に急騰したかく昨後場止に比し大新十錢安作ら東新は一圓八十錢高であつた

後場 前場急騰せし關先、後場は阪地の小弛みに仕手は又復買迷ひ東新は百四圓卅錢と前止より一圓六十錢方下放れに初まりたるもアト續かず結局昨後場止同事まで下押した

かくて昨後場の出來高二六〇枚に對し今朝は大新四〇東新五一〇合計五五〇枚でうち三〇枚以上の手口左の如し

今日の手口

大新 賣方小口▲買方京證三〇

東新 賣方松山二〇〇正崎九〇新田九〇大林七〇▲買方白井一五〇田中道一二〇山口八〇正崎七〇京證七〇

本玉

十二日前場までに於ける百枚以上の建玉左の如し

京取 賣方新田九七〇田中道三四〇京證三四〇▲買方金秀一六〇松山一二六〇山口一〇〇成濟一〇〇

大新 賣方京證一二〇▲買方松山一二六〇

東新 賣方田中道一一九〇立山川一四〇▲買方松山九八〇新田四五〇樂三〇白井一五〇成濟一四〇京證三五〇大林二六〇山口二〇

地合漸次良化 軟派の太刀先鈍り

軟派唯一の致力であつた金解禁も過日相當振舞た揚句とてモハヤその威力を失ひ却つてその反動で軟派好餌の材料や新規の買物を見せ前場は百五圓九十錢に大引し最後に昂騰して今後大勢が何れに加擔するとも定かが付かぬため自然硬軟双方共警戒深く昨今の相場は一寸伸悩みの形であつた然るに今朝は大阪東新の高歩みを入れて急に買物出た當所は百五圓九十錢に大引し最高の高値に昂騰し人氣も一入強含みとなり今後軟派の襲退と共に相場も週々作ら上進するものと觀られた

軍配は何れか 興味は東新戰

過日の鐘紡並に日産東も先ず終熄し人氣は愈々東新一本に集中し今後の東新戰は相當興味深き狀態を示して來た、併し現在では四〇の關係上今後大勢が如何に轉換するとも見定めが付かぬので双方共に勝ちの態である、殊に內鮮の短期取合は花ガスレの逆日歩を示してゐるため又一方限の寄合は相當高値に座して來る、かくの如くなので仕手關係からしても今後手配が果して何れに揚るかはまだ疑問とされこの決戰は相當注目されてゐる

田中道崩れ 押目買現はる

朝阪地の小弛みを入れて硬派はハヤクも利喰的賣物を出す向もあつたが人氣は依然強く京證山口筋から押目買現はれアト阪地の急激に田中道の崩れ物出たが取引は双方の見送りに依然閑散であつた

つよきよわき

株式 軟派唯一の致力であつた金解禁もモハヤ振舞ひ過ぎたかの感があるのでその威力は全く失せてしまつた

▲しかし今後大勢が何れに加擔するとも見定めが付かぬので双方共警戒深く相場の足取りもハカバカしくない

▲然るに今朝は大阪東新の高騰を眺めて當所軟派大手筋から崩れ物現れこの勢ひ弟々崩れ始めて來た

▲然し過日の百六十七圓の高値から比べると焼石に水である、相場の線からしてもアト五、六圓の戻りはもつて恐るべきである

期米 買方は三大作目が天下無類の豐作に終つてもドげない相場だからモウ買余地がすこしもないといふ

▲賣方側ではこの調子で行くと鮮米の騰作は確だから新米が出揃めたら十圓臺は受合だとある

▲そこに相場の妙味がひそんでゐる譯であるがドウもこう相場が動かなくてはこの強弱も一向に値打がない

▲何分期節からいふても又値頃からいふても此處は一寸動き難い譯であるから暫くは保合と張るに限るて

株式（十二日）京取短期

銘柄	寄付	大引	高値	安値
京取 前	[illegible]	[illegible]	[illegible]	[illegible]
京取 後	[illegible]	[illegible]	[illegible]	[illegible]
鐘新 前	[illegible]	[illegible]	[illegible]	[illegible]
鐘新 後	[illegible]	[illegible]	[illegible]	[illegible]
大新 前	[illegible]	[illegible]	[illegible]	[illegible]
大新 後	[illegible]	[illegible]	[illegible]	[illegible]
安取 前	[illegible]	[illegible]	[illegible]	[illegible]
安取 後	[illegible]	[illegible]	[illegible]	[illegible]
東新 前	[illegible]	[illegible]	[illegible]	[illegible]
東新 後	[illegible]	[illegible]	[illegible]	[illegible]

算定と日歩

銘柄	算定	日歩	代引
京取	[illegible]	[illegible]	[illegible]
仁取	[illegible]	[illegible]	[illegible]
同新	[illegible]	[illegible]	[illegible]
大新	[illegible]	[illegible]	[illegible]
安取	[illegible]	[illegible]	[illegible]
東新	[illegible]	[illegible]	[illegible]
鐘新	[illegible]	[illegible]	[illegible]
電興	[illegible]	[illegible]	[illegible]
朝鐵	[illegible]	[illegible]	[illegible]
日窒	[illegible]	[illegible]	[illegible]

大株短期

銘柄	寄付	大引	高値	安値
大新 前	[illegible]	[illegible]	[illegible]	[illegible]
大新 後	[illegible]	[illegible]	[illegible]	[illegible]
鐘新 前	[illegible]	[illegible]	[illegible]	[illegible]
鐘新 後	[illegible]	[illegible]	[illegible]	[illegible]
日商 前	[illegible]	[illegible]	[illegible]	[illegible]
日商 後	[illegible]	[illegible]	[illegible]	[illegible]
東新 前	[illegible]	[illegible]	[illegible]	[illegible]
東新 後	[illegible]	[illegible]	[illegible]	[illegible]
日魯 前	[illegible]	[illegible]	[illegible]	[illegible]
日魯 後	[illegible]	[illegible]	[illegible]	[illegible]

大株長期

銘柄	前寄	前引	後寄	後引
大株	[illegible]	[illegible]	[illegible]	[illegible]
同新	[illegible]	[illegible]	[illegible]	[illegible]
日商	[illegible]	[illegible]	[illegible]	[illegible]
同新	[illegible]	[illegible]	[illegible]	[illegible]
郵船	[illegible]	[illegible]	[illegible]	[illegible]
同新	[illegible]	[illegible]	[illegible]	[illegible]
鐘紡	[illegible]	[illegible]	[illegible]	[illegible]
同新	[illegible]	[illegible]	[illegible]	[illegible]
日魯	[illegible]	[illegible]	[illegible]	[illegible]

短期建玉表

銘柄	賣方	買方	建玉殘
京取	[illegible]	[illegible]	[illegible]
大新	[illegible]	[illegible]	[illegible]
鐘新	[illegible]	[illegible]	[illegible]
東新	[illegible]	[illegible]	[illegible]
仁新	[illegible]	[illegible]	[illegible]
安取	[illegible]	[illegible]	[illegible]

出來高 短期 [illegible]枚 累計 [illegible]枚 / 長期 [illegible]枚 累計 [illegible]枚 / 當日 [illegible]枚 累計 [illegible]枚

東京現株

銘柄	値	銘柄	値
株新	[illegible]	滿鐵	[illegible]
銀新	[illegible]	同新	[illegible]
新拓	[illegible]	東拓	[illegible]
銀新	[illegible]	同新	[illegible]
新富士紡	[illegible]	富士紡	[illegible]
新日石	[illegible]	日石	[illegible]
取	[illegible]	滿毛	[illegible]

期米（十二日）

小波瀾の後 遂に押す

前場 前日の阪地高を受け手堅く大引せし關先、今朝は更に阪地高と早冷に買氣を益し中限二十一圓八十七錢先限二十一圓二十錢と十四錢高に寄付き、その後丸ウの買乘みで二十三錢から二十錢と更に引締りその後は阪地の伸悩み商狀に買方の利喰ひを呼び二十九錢から二十一錢と押して前場を終つた

後場 前場引際下押せし關先後場は先限二十一圓十九錢と前止より二錢安に初まりしもアト阪地の小喰りに一、三節二十二錢と締り結局別欄の如く大引した

阪地有力者の 鮮米買狙原因

目下共物は內地米に比し割高を維持せるため當用筋以外の內地商人は買進んで來る向はないが新米の引の定期に對しては阪地の商人が買進んで來る向多く中米に對しては神先一派が既に一萬石以上を買座つて居り又丸ウ筋から中、先に向つても彼の有力者が相當買座つてゐる模様であるこれは無論値頃觀の買物みもあるが一面には本年阪地の前場は鮮米の格付を逆退し過ぎた爲鮮米を以て同市場を利用するものが殆んどなく取引の勢登上先取に終つた傾きがあるので昭和四年度米に對しては格を優待するの外なき勢にあるからもし鮮米の格付を優待した場合はこの當限で受つた米を設置とそれ丈け有利となるのでその見越買でないかと觀測をしてゐる

期近波瀾含み

目下の處買方側は主力筋の骨抜と言ふ形であるが、併し正米より期近は既報の如く當方筋合成立を見る安全をもつて買ふ向あるので當限には小口筋でも受米中が相當あると、從つて新米中には小口筋でも受米中が相當あり今後東西の期近は注目されてゐるのみか現在仁川に實方が所有する米丈けとするも波瀾をしてゐる

仁川期米（十二日）

節	當限	中限	先限
前場（一）	[illegible]	[illegible]	[illegible]
（二）	[illegible]	[illegible]	[illegible]
（三）	[illegible]	[illegible]	[illegible]
（四）	[illegible]	[illegible]	[illegible]
（五）	[illegible]	[illegible]	[illegible]
（六）	[illegible]	[illegible]	[illegible]
（七）	[illegible]	[illegible]	[illegible]
（八）	[illegible]	[illegible]	[illegible]
（九）	[illegible]	[illegible]	[illegible]
（十）	[illegible]	[illegible]	[illegible]
後場（一）	[illegible]	[illegible]	[illegible]
（二）	[illegible]	[illegible]	[illegible]
（三）	[illegible]	[illegible]	[illegible]
（四）	[illegible]	[illegible]	[illegible]
（五）	[illegible]	[illegible]	[illegible]
（六）	[illegible]	[illegible]	[illegible]
（七）	[illegible]	[illegible]	[illegible]

標入値段 [illegible] 取組高（石）[illegible] 出來高 [illegible] 累計 [illegible]

東京・大阪期米

	東京 前場	東京 後場	大阪 前場	大阪 後場
當寄	[illegible]	[illegible]	[illegible]	[illegible]
止め	[illegible]	[illegible]	[illegible]	[illegible]
中寄	[illegible]	[illegible]	[illegible]	[illegible]
止め	[illegible]	[illegible]	[illegible]	[illegible]
（一）〜（十）	[illegible]	[illegible]	[illegible]	引アト九十錢

◇兵庫 先限寄付 [illegible] 止め [illegible] ◇下關 先限寄付 [illegible] 止め [illegible] ◇桑名 先限寄付 [illegible] 止め [illegible]

鮮內延べ（十二日前場）

市場	限月	寄付	大引	高値	安値
釜山	九中	[illegible]	[illegible]	[illegible]	[illegible]
	九末	[illegible]	[illegible]	[illegible]	[illegible]
	十中	[illegible]	[illegible]	[illegible]	[illegible]
	十末	[illegible]	[illegible]	[illegible]	[illegible]
大邱	九中	[illegible]	[illegible]	[illegible]	[illegible]
	九末	[illegible]	[illegible]	[illegible]	[illegible]
	十中	[illegible]	[illegible]	[illegible]	[illegible]
	十末	[illegible]	[illegible]	[illegible]	[illegible]
群山	九中	[illegible]	[illegible]	[illegible]	[illegible]
	九末	[illegible]	[illegible]	[illegible]	[illegible]
	十中	[illegible]	[illegible]	[illegible]	[illegible]
	十末	[illegible]	[illegible]	[illegible]	[illegible]

大阪商品（前場・後場）

◇大阪綿糸前場 ◇横濱生絲 ◇現物採爆 ◇神戶鐵 ◇大阪砂糖前後場 ◇大阪綿糸 ◇大阪繭糸 — [illegible]

京城手形交換高（十二日）

枚數	[illegible]
金額	[illegible]

鮮內延べ（十二日後場）

市場	限月	寄付	大引
釜山	九中	[illegible]	[illegible]
大邱	九中	[illegible]	[illegible]
群山	九中	[illegible]	[illegible]

株 京取市場仲買
京城明治町二ノ八七
京城證券株式會社
社長 南源兵衛
式 現株公債債券

期 米 仁川米豆取引所取引員
誠實 迅速
仁川府港町
竹多柳三郎商店
電話 1020 708

正米

仁川 [illegible]

大阪市中在米

十二日現在高は百四十七萬六千六百四十二俵と前日の在米高に比較して四千八百一俵の減少である

大阪期米手振（前場）

賣方 岡々、御園、村岡 ▲買方 上福、林伸、中村

仁川期米本玉表

當限賣方	[illegible]
先限賣方	[illegible]

阪地高の原因（阪地特電）

天候不良に北陸は東筋及び地賣方の崩れ上げであると

各地天氣（十二日午前）

東京	雨天	木浦	晴
大阪	雨天	群山	晴
神戶	雨天	雄基	晴
下關	晴天	城津	晴
福岡	晴天	元山	晴
雨岩內	晴天	大邱	晴
仁川	晴天	釜山	晴
京城	晴天		

穀物

大豆 龍山十八圓十錢なるが出回り皆無に目無見當である

釜山 今朝大阪の小戻し歩調に地場延べのヂリ高を入れ正米も直し模様となつたが賣物手不足配ドトボケ精米筋のみ買ひに出來た

大邱 各地一齊反撥氣配作ら當日無難に人氣に刺戟無く在米減に賣物無く買手も高値嫌ひて買は細

群山 在米減と各地の引返し値に賣物無く氣配も減切り買は口當用筋の買ひにとどまり

仁川穀物出入（十二日）

品目	移出	移入
玄米	[illegible]	[illegible]
白米	[illegible]	[illegible]
大豆	[illegible]	[illegible]

群山廻米（十二日）

玄米	[illegible]	[illegible]
白米	[illegible]	[illegible]

侠艶靈劍 （155）

平山蘆江 閲　藤島一虎 作　竹中英太郎 畫

卷の狂人（七）

『一寸お尋ね致します』

と、縣八長屋の入口に立つて、低馬町の飛脚問屋の若い者が聲をかけた。

『何ですな』

出て來たのは、例の酌婦の女房さんだつた。

『この長屋に雷々雅龍斎といふ人がゐますかね』

『あゝ雷々さんのお宅ですか、それなら突當たつて左側の二軒目格子戸の家ださうですよ』

『有難う』

飛脚問屋の若者は教へられた通り、奥から二軒目、長屋のうちでも一寸小奇麗な家の前に立つた。

『大阪からの早飛脚ですよ。小勝さんといふ方はゐられますか』

『はい』

と、奥で答へて、急ぎ出て來たのは、此處こそ下町風にしてはゐるが、それは雪江だつた。

『小勝さんでゐられますか』

『はい』

『ではこれを』

と、赤紙つきの手紙を雪江に渡して、飛脚屋の若者は立去つた。

手紙には、江戸日本橋橘木町、小勝殿、裏には大阪四天王寺前、蘆兵衛より、と記してあつた。蘆兵衛といふのは師匠の事である。

『赤紙つきの早飛脚、きつと火急の用事に違ひないが……お妙はまだ歸つて見えない知ら……』

さう、雪江は呟きながら、奥へ這入らうとする時。

『今日は……』

と、鳥の浴衣に三尺帯を前に結んで、髷をきめ込みながら、のつそり格子戸の前に立つたのは、髯面の例の仙太郎だつた。

雪江は一眼見ると悚ッとした。

『師匠はゐなさるかね……』

『はい……あの……』

留守と、いつてはどんな事をされるか知らないと思つて、雪江は口籠つた。

仙太郎が、『この間の話に歸つたと、さう取次いでおくんねえな』

『では、どうぞ上がつて……』

『さうか、ぢや御免ねえ』

キザな言葉使で、彼は悠然と上にあがつた。

『今一寸外に出てゐますから呼んで參ります』

雪江はさういつて、自分は慌い裏に出た。

仙太郎は奥へ通らうとして、

『なあんだ、小勝あゐねえのか』

『使ひに行きました。直ぐ近所ですから一寸呼んで參ります』

本當は、お妙の行先を雪江は知つてゐなかつた。しかし、この場合仙太郎と一緒に家の中にゐる事は危險だと思つたのだつた。

『見て來るにやおよばねえよ』

と、仙太郎が聲をかけた時、雪江はもう五六間先を、追はれるやうに歩いてゐた。

『ちえッ、俺に一膳食はせやがつた』

仙太郎は通りに出て行く雪江の姿を見送つた。

通りまで出ては來たが、雪江は何方へ行つていゝか判らなかつた。といつて、ここに愚圖々々してゐやうものなら、仙太郎が追かけて來さうに思はれて仕様がなかつた。

で、はなかつたが、河岸を通る町の通りに出て來た。

『早く歸つて見えるといゝが』

さう思ひながら、不圖自分の背に人の來る氣配を感じて振向くと、二ツの眼玉が刺るやうに光つてゐた。

『あツ……』

雪江は思はず叫んで、踵を返した。

京城日報

改造社版 日本地理大系 豫約募集

傳統の美、鬱勃新興の生命、此二つを併せ把握して『新興の日本』は何處へ行くか。人は云ふ日本は世界の樂園なり、と。然しながら單に地上のパラダイスではない。國家としての權威、雄偉なる民族的使命、數千年來連綿たる高貴の民族的血液、及び無垢の國土を有し、學的に、藝術的に世界に雄飛しようとして居る。今や吾等國民は徒に幸福の山河に抱擁せられ陶然たる時ではない。我等は今や地理的に民族的使命を展開すべき時期に逢著して居る。經濟的に深く內省すべき時運の前に戰つてゐる。我々は祖國の美と力とをじつと凝視すべき時に際會してゐる。この時、我國從來の地理教育は餘りに缺陷が多く祖國の自然の本體を貫いて內的生命を把握するためには全然無力である事を痛感する。吾等は茲に最新の地理學に立脚して又最高の藝術的用意を以てこの日本地理大系を諸君の書齋に獻ずるの光榮を謝すると共に、我等は我國の出版業者として此の意義ある國家的事業を遂行し得た事を世界に誇るものである日本國民は須らく先づ其の國土が何を有するかを知らざるべからず。世界より先づ我國を把握せよ。

第九回全國中等學校地理歷史科教員協議會 推薦の辭

[illegible]

[illegible]

推薦の辭

緻密なる計畫と放膽なる實現力を期待す　德富蘇峰

改造社が刊行計畫を發表した『日本地理大系』は、その內容の大規模なる點に於て、その用意の周到緻密なる點に於て、而し [illegible]

家庭的敎養の書　大藏大臣 井上準之助

[illegible] 乾燥無味に陷るの弊を避け、科學と文藝の巧みな調和により [illegible]

航空寫眞班の特設

近代地理學の原理に則り全卷二千五百の航空寫眞を滿載す。陸海軍各新聞社航空班の援助は勿論だが特に航空寫眞班を新設し全領土を空中より撮影する我航空界の權威御國飛行學校長伊藤酉夫氏を班長に一等操縱士槇川良太郎氏を主任操縱士、二等操縱士藤田武明氏を機關操縱士とし、三菱式Ｂ１－２型「改造」號を主機にアブロ式５０４Ｋ型二機を補助機とする改造社航空班は東京市外立川を根據地として活躍する。この國家的事業の爲め江湖の援助をお願ひする

第一回配本

第七卷 **近畿地方**

堂々四百數十頁・近日配本

[illegible]

全十五卷

▼四六倍大判▼一冊約四百頁▼用紙は全部最高級アート紙

申込金不要

▼毎月拂一冊貳圓八拾錢一時拂（全十五卷）三十九圓▼送料內地二十六錢滿鮮六十五錢

一冊 貳圓八拾錢

大特典

會員全部に本社が斯界の權威者に委囑作製せる掛軸用 **新日本大地圖贈呈**

內容見本進呈

東京芝區愛宕下町 **改造社** 振替東京八四〇二

九月號 養鷄雜誌 實驗・研究・經驗 [illegible] 養鷄事業社

メダル 徽章 賞牌 [illegible] 大久保徽章商店

ウンと肥え給へ

秋來る、味の素で大いに美味く食べれば消化も彌よろし、美味く食べて血とせよ肉とせよ

味の素

「四季の支那料理」實費進呈

弊社編輯の小冊子「四季の支那料理」を御入用の方は郵券七錢封入御申越次第おわけします、內容は四季の支那料理調理法を滿載
宛名 東京市京橋區南傳馬町一ノ十二 味の素本舖 鈴木商店 出版部

宮內省御用達 味の素本舖 鈴木商店

商業登記公告

[illegible]

安州支廳

商業登記公告

[illegible]

春川支廳

商法人及登記公告

[illegible]

開城支廳

節約緊縮の第一義は
金解禁斷行の準備
臨時議會は召集の要を認めず
説明會席上 首相の答辯要點

【東京電報】濱口首相は十一日豫算説明會の最後にあたり左の如く述べた
政府は緊縮の必要により前内閣の與へた權能の範圍内で節約緊縮を行つたに過ぎない、金解禁を行はぬことに依つて日本は海外の信用を失墜し、外債借替へも非常な困難で、日本は經濟的に世界から孤立してゐる狀態にある、即ち金解禁は國家の信用を回復し日本を經濟的孤立から救ふ所以である、これには是非財界の整理緊縮と民間の消費節約を實行せねばならぬ、即ち實行豫算を編成した經濟的理由である、質問中の一點たる實行豫算を何故臨時議會を開き協贊を求めなかつたかとの點につき吾々の考へでは憲法に照らし、帝國議會を召集するは臨時緊急の必要ある場合に限られてゐる、政府が議會により與へられた豫算を節約するにつき臨時議會を召集する必要なしと認める質問中の第二點たる政府は少數黨により支持されてゐるから臨時議會を開き信任を問ふ事をなぜせぬかとの點は意見の相違に過ぎない。その三點たる金解禁に對する政府の政策的準備なしとの點については今回の實行豫算こそ政策的準備の核心であると答へる、第四點、此の儘進めば議會は解散の外ない、然らば政府は明年度豫算編成は無用ならんとの點については政治家が來議會を解散さるべしと前提すべきでないと考へる。政府のなすべきは解散の有無に拘らず國家百年の大計を樹てるにありと考へるものである

解禁の時期纏らず
年内説と明春説に分る

【東京電報】政府は一月後會計年度後金解禁を聲明すべしとの論あるに對し一方には十一月末又は十二月早々、爲替が四十八ドルを突破せば直に明年四五月頃解禁の日を聲明すべしとの説がある、爲替が四十八ドル突破せば解禁後の相場等は僅か一ドルの開きゆゑ一定期間を設けば一般經濟界におよぼす影響も殆ど皆無であらうと見てゐる

失業防止救濟の
答申案決定
社會政策審議會

【東京電報】社會政策審議會は十二日午前十時首相官邸に開會濱口會長以下各委員幹事出席（塚本委員缺席）目下各諮問案特別委員會で審議中の緊急對策中特に國家的に決定して置く必要ある重要問題即ち
一、失業防止並に救濟の爲めの事業調節に關する要項申答案を議題として安達特別委員長より去る四日の特別委員會の決定案につき詳細なる説明報告あり、審議の結果異議なくこれを左の通り決定して正午散會したので、濱口首相は直にこれを政府に報告し正式答申の手續きを執つたが同審議會としては失業救濟問題についてはこれを以て滿足とせず、更にその他の對策につき調査考究するはずである

答申

失業の最も甚しかるべき時期並に失業の最も影響する地方の爲めに事業を調節することは失業の防止並に救濟の方法として最も有効なるものの一なり、之れに關し適當施設すべき事項の大要左の如し
第一 左記要項に依り失業の防止並に救濟に努むること
一、國家公共團體又は民間に於て既に決定せる事業の實施に當りてはその施行の時期、地域、方法等に關し關係各方面の聯絡を密にし以て事業の施行をして失業の防止並に救濟のため最も有効ならしむること
二、地方公共團體の事業に關しては其の施行が失業救濟のため特に緊要なる場合に於ては起債を許可すること
三、民間の事業に關してはその施行が失業の防止又は救濟に寄與する事大なるものなるときは許可又は認可を必要とする事業はなるべく速にこれを許可又は認可すること
四、失業救濟のため特に緊要なる場合に於ては地方公共團體に失業救濟事業を起こさしむる等臨急の措置を執ることゝるべし
五、小額給料生活者の失業の防止救濟に關しても前記各號の例に依ること
第二、公私事業の調節を圓滑ならしむる爲左記要項に依り事業調節委員會を設くること
一、委員會は內務大臣を會長とし失業問題主管官廳、失業に關係ある官廳、失業に關係ある勞働者を多數使用する事業に就き担否の權限を有する官憲その他必要なる方面の代表者をもつて組織必要ある地方に於ては右に準じ地方長官を會長とする事業調節委員會を設くること
二、委員會は失業の防止並に救濟のため最も有効なる事業を選擇しその施行を促進するの方途を考究し又事業施行の時期、地域方法等を失業の防止並に救濟のため最も有効適切ならしむる樣按配工夫し、以て關係當局の諮問に應じ又は建議をなし更に官公署用品の注文に關してもその時期方法等に就き失業緩和に資する樣考究すること
第三、失業救濟事業の施行を圓滑敏速ならしむる爲適切なる法規を制定すること

顧問官の補充
廿日頃までに決定せん

【東京電報】政府は樞府顧問官の缺員補充と增員問題は別個に解決せんと考慮中で最近の內に倉富、平沼、伊東伯、江木、二上氏等の意向を參酌することゝなつてゐるが補充は二十日頃までに樞府側と協議の意向を求めるはずである、候補には依然岡田良平、鎌田榮太郎兩氏が有力である

鈴木書記官長
平沼副議長訪問

【東京電報】鈴木書記官長は十二日午後三時平沼樞府副議長を訪問、各選擧法改正に關する臨時法制審議會を本月中に開きたき旨を述べ其の承諾を得、更に樞府顧問官增員問題につき意見の交換をなした

二大標語を翳し
政府攻擊申合せ
政友會幹部會

【東京電報】政友會は十二日午後一時半本部に定例幹部會を開き中橋總裁、水野、鈴木、新谷、岡崎、山本各顧問以下各幹部並に豫算説明會に出席した委員出席し森幹事長より昨日の豫算説明會は今暁二時半まで質問戰を繼續し、委員は一致協力よく善戰した結果遂に政府をして完膚なきに至らしめたるは我黨の明白な勝利であると述べ、島田俊雄氏より説明會の顚末を報告し、砂田重政氏より井上藏相との質疑應答につき補足したる後、いよ〳〵政戰に臨むに當り、政府の中央における議會協贊權の蹂躪、地方における自治權に關する干渉を二大攻擊目標として臨むに決し、田中總裁の挨拶ありて三時三十分散會した

研究新常務當選
悉く豫定の顏觸れ

【東京電報】新會則による貴族院研究會の新常務改選は十二日投票を行ひ午後一時開票の結果新常務十名は左の如く當選した
◇伯爵（二名）
一二一票 酒井忠克
一一〇票 酒井忠正
◇子爵（四名）
一〇八票 青木信光
一〇八票 前田利定
一〇八票 立花種忠
一〇八票 西尾忠方
◇勅選（二名）
一〇九票 藤山雷太
一〇七票 小松謙次郎
◇多額（二名）
一一一票 山崎龜吉
一〇九票 糸原武太郎

遷宮參列關係
總代は俵商相と決定

【東京電報】今秋行はるゝ神宮遷宮式年祭には濱口首相、安達內相の外閣僚總代とし俵商相が出席することに決定した

神宮式年
遷宮祭緣起
關係諸祭典（續き）

【六】

△遷御

かくて遷御の時は刻々に迫り午後四時となるや、神域の靜寂を破つて鳴り響く第一鼓の音を合圖に祭主、大宮司、勅使、祭典以下祭儀奉仕の諸員、遷御奉仕の內閣總理大臣、三重縣知事以下參列の諸員が續いて宮中に參集する、神儀遷御の大役を奉仕される勅使には特に祭典長を差遣される御例であつて、勅使祭典長は祭典以下の諸員を随へて參向、古式によつて豫め齋館の御前において修祓を修せられ、當日は東部木[illegible]から宮中に參入される。[illegible]

司、禰宜權禰宜宮掌等百六十有余人の神官は五日乃至二日前から宮中に參籠潔齋し、束帶又は衣冠の裝束に明衣、木綿鬘を着け或は木綿襷して時刻を待つのである。又前例によれば式典には內務大臣を始め神宮造營工事係職員のみ參列せしめられたが、今回は從來の例を改めて廣く國家國民の總代たる意味として內閣總理大臣、內務大臣以下衣冠の裝にて參列供奉せしめられる外になほ文武百官の代表に參列を命ぜられ、これ等の參列者は大禮服又は正裝で儀式に列することとなつてゐる。これは官民上下の代表者に特に[illegible]

とである
次いで午後五時第二鼓により祭儀の施設總てが嚴かにとゝのへられ、午後六時となれば千古の森の靜寂を破つて整々と鳴り渡る第三鼓によつて奉仕の諸員列を整へ、威儀を正して齋館前庭より參進する、まづ勅使の御列、次いで祭主、大宮司以下百數十人にわたる神官の列、しかして特に祭儀に附せられる一箇大隊の儀仗兵はこの列の前後を護つて閑寂たる喇叭の音を夕闇迫る神域の森に響かせつゝ行進、第二鳥居に於て勅使以下に修祓の儀あつて新宮の御前に當たる參道に至れば勅使、祭典、祭主、大宮司、禰宜の職に各木綿を着けた太玉串を受けて左右に二枚づゝ捧持して進んで東御敷地なる本宮の外玉垣御門を入つて中重の石壺の座に着く。こゝで太玉串奉奠の儀があり[illegible]

れより先總理大臣以下供奉の參列員は預め此頃に參入所定の位置に又參列の文武百官代表も御垣內の所定の位置について神儀の渡御を待ち奉る。太玉串の行事畢れば勅使以下諸員座を起ち、內玉垣、瑞垣の各御門を經て內院に參入し、勅使正殿御階下の版位に進んで御祭文を奏す、即ち新宮の御造營成るによつて神儀を遷し奉る旨を大神に申しつげられるのである。御祭文の儀が畢ればいよ〳〵神儀の御儀に移る。まづ大少宮司御殿に參昇して御扉を開き祭主大宮司、少宮司、禰宜、殿內に祗候して遷御の御準備を奉仕する。やがて勅使は御階の下東方に立たれ、祭主は西方に直立されて禰宜の讀み上げる召立文に從つて執聯奉仕の諸司列次をとゝのへ行障、絹垣奉仕の諸員は大床に參昇する。かくして出御の準備全くとゝのひ時刻正に八時に及ぶ[illegible]

第一鷄鳴三聲と共に勅使は御階下に進まれて出御を三度奏されるや、畏くも神儀は大宮司少宮司、禰宜十人に奉戴せられ給ひ、純白の絹を張り回らした行障、絹垣の御內に入らせられてしづ〳〵と御道敷の白布の上を新殿へと渡御されるのである。その御列の次第は儀仗兵の前行に次いで前陣として宮掌の先行に乘燭（松明）これに次ぎ御楯、御鉾、御弓、御劍御太刀、御箭の順で神寶御裝束の列が進み宮內省樂師御道樂の神樂歌を奏しつゝ進むに次いで、祭典長は御前を申し勅使大御前に供奉して神儀は行障、絹垣、御蓋に掩はれ、錦綾の御翳をかけ翳の手袋の大宮司小宮司、禰宜に奉戴せられて進ませ給ひ祭主後陣に供奉し、御笠、御弓、御劍御錦御楯の神寶御裝束に御火宮掌の燈で進御、總理大臣以下の供奉員は內玉垣御門よりこの御列に入つて新宮の御門まで供[illegible]

になつて居る。この神儀渡御の間神宮の庭燎は一齊に打消されて千古の闇に前陣後陣の松明のみあか〳〵と太古の闇を照し莊嚴寂として聲なき裡に伶人の奏する神樂歌、和琴、篳篥、笛の音のみ幽かに響き神靈を四圍にこめてその森嚴靜寂なるさながら神代の昔に立還つたかの思ひがするのである
かくて新宮に入御あらせられば、又石壺に從つて前陣および後陣の御神寶を御殿內に奉納し、御扉を閉ぢ勅使御階下の版に進まれて御祭文を奏上される。これで遷御の御儀式は滯りなく畢らせられたので大宮司その旨を勅使に告げ諸員一同中重に退いて拜拜八度拍手、兩端の後退下、御儀を畢るのであるが時刻は午後十時におよぶと拜察される
皇居におかせられては遷御の當夜、畏くも神宮出御の時刻に至り御遙拜あらせられるのである。又[illegible]

△翌日の儀

當日は國の大祭日として一般に休日とし、全國の神社では遙拜式を、學校・青年團では奉賀の式を擧げることになつて居る。

奉幣

遷御の翌日早朝大御饌を供進され、次いで勅使新宮に參向して奉幣の儀を行はれる。之は古來一社奉幣と稱して遷御と共に最も重い祭儀とされ、午前十時勅使幣帛を奉じ祭主以下神官と共に參向、內玉垣御門前にて御祭文を奏申し、幣帛を東寶殿に奉納し、奉拜八度、拍手兩端の後退下、五丈殿に於て饗膳のことが行はれる。

古物渡

奉幣に次いで午後二時古物渡の行事がある。これは古殿に奉納してある幣帛神寶の類を新殿に移し奉る式である。

御神樂

奉幣の夕、新宮內玉垣御門前に組建てられた神樂舍に於て御神樂並びに秘曲奉奏が行はれ、勅使及び祭主以下が參列するが秘曲奉奏に際しては所作人以外は神樂舍に居ることを許されず參列員は一時退出することゝなつてゐる（終）

シカゴ大學教授
ライト博士入城

來る十月廿八日から十一月九日まで京都で開かれる太平洋問題調査會にアメリカ側の委員として出席するシカゴ大學教授で政治學の第一人者ライト博士は夫人同伴朝鮮を視察の途次、十二日午後七時着列車にて入城今村本府秘書官、金セウルプレス社支配人、松岡本社長等の出迎をうけて朝鮮ホテルに投宿した、一兩日滯在の上北行の由（寫眞左より今村秘書官、ライト博士、同夫人、松岡本社長）

九大總長更迭
後藤醫學部長
總長事務取扱任命

【東京電報】豫て問題となつてゐた九大總長大工原氏の後任は十二日左の如く任命發表された
依願免本官 九州帝國大學總長 大工原銀太郎
九州帝國大學醫學部長 後藤七郎
九州帝國大學總長事務取扱を命ず
前記の通り九州大學總長は、醫學部長後藤七郎氏をとりあへず總長事務取扱としたが、これは松浦城大總長を、九大總長に就任方を再三懇請してゐる九大側が、松浦總長が固辭しており一方、九大總長大工原銀太郎氏が同志社大學總長に就任方を取急いでゐるため、九大側は尙極力松浦城大總長に就任を懇望するためのもの、樣であるが松浦城大總長は最初固辭した時と現在とにデリケートな推移をみたものゝ樣で或は九大行きが實現するのではないかと一部ではみてゐる
右に關し松浦城大總長は語る
『僕は初志の通り依然として九大行は固辭するつもりで、城大の完成を期するためにおるつもりであるが、併し、こちらにおいて僕は斷るにしても、困りきつてゐるとだけいつておく、僕はただ困つてゐるといふより外何事も今はいふことが出來ない』

歐洲經濟聯盟に
露國反對を聲明
米國との離間は不利
中立的態度を把持せん

【リガ十一日發電】モスコーよりの報道によればソヴエート外交部はブリアン氏提出の歐洲經濟聯盟その他歐米を離間する計畫には參加せず、以後經濟的各地區には中立態度を持するを斷言したと

專門的協定を俟たず
軍縮會議を速開せよ
國際聯盟總會にて
愛蘭代表から提議

【ジュネーヴ十一日發電】國際聯盟總會において愛蘭自由國代表は軍備縮小に關する專門的協議に關する協定が出來るを待たず速かに軍縮會議を召集すべしと提議した、即ち軍縮問題の政治的局面の現況を明白にすると共に軍縮實行に當たつての各國の受入れらるべき讓步點を發見せんことを希望するにある

支那側の大讓步
交渉の最難關たる
◇…東鐵管理局長は露國に一任
露國側なほ信ぜず

【上海十一日發電】露支問題の最難關たる東鐵管理局長問題について支那側は大讓步を與ふ
一、ロシア側で新局長を推薦することを默認す、但しその任命及就任は正式會議後となすこと
二、支那側は正式會議でロシア側推薦の局長に同意すべき諒解を與ふ
三、右內容は雙方とも絶對秘密を守ること
といふ大讓步をなし、著しく妥協的に傾いたがロシア側はなほ支那側の誠意を疑ひ、一步進んだ確實な表示を要求中であると

露支交渉は
停頓の事實なし
學良氏の質問に
南京外交部答辯

【南京十一日發電】十一日奉天の張學良氏から外交部にあてベルリンにおける露支交渉は支那側不誠意のため全く停頓せりとの説あるが眞相如何を問合せ來たのに對し本日外交部はかゝる事實なしとて本日駐獨公使蔣作賓氏から『露國側は目下支那側の新提案に對し本國政府に請訓中である』と報告して來た事實を述べ交渉は現在繼續されて居る旨を返電した

露軍また〳〵
支那陣地を砲撃
ポグラ地方大混亂

【ハルビン十二日發電】東鐵入電によればポグラニーチナヤ方面の露軍は今朝八時よりまた〳〵支那軍陣地に大砲、機關銃をもつて砲撃を加へ、住民は大恐慌を來たし大混亂を極めてゐる

聯盟無電建設に
安達代表反對

【ジュネーヴ十一日發電】國際聯盟軍縮小委員會は前回の結果、從來の如くスイスの無電局を使用することをなさず直接世界各國と交信しうる聯盟自身の無電局を建設するに決した、日本代表安達大使は右建設案に對し異議を唱へた

國際聯盟明年度豫算

【ジュネーヴ十一日發電】國際聯盟一九三〇年度豫算額は二千七百廿三萬二百九十八金法と決定した

獨逸政府の
顚覆陰謀發覺
前海軍大佐が
國粹黨員糾合

【ベルリン十一日發電】最近ドイツ全土にわたり頻々として爆彈事件起こり、全國民を震駭させたが今回右爆彈事件の主謀者逮捕され調査の結果、頑迷なる國粹黨員の大陰謀が暴露した、この暴力陰謀は前海軍大佐エールハルト氏が極端なる國粹黨員を糾合して現共和政體の顚覆を目的としたコンスル團の企てたものである

濠洲內閣總辭職

【メルボルン十一日發電】首相スタンレー・ブリュース氏以下濠洲內閣總辭職は總督において聽許された

煙草專賣令中
罰則改正に就て
松本專賣局長談

今回制令第十二號を以て朝鮮煙草專賣令中一部改正を施し、從來の罰則の最低限を輕減することゝなつたが、抑々朝鮮に於ける煙草專賣は內地及諸外國に於けると同樣、國家財政上の必要により實施せられた、所謂財政專賣であるから專賣の目的達成の爲には專賣收入を侵害する行爲に對し必罰主義を採ると云ふことは勢ひ已むを得ざる所である
從來朝鮮に於て行はるゝ煙草專賣に關する主なる犯則は、密製造、密輸入、密耕作、政府に納付すべき葉煙草の隱匿、消費、讓渡、不正葉煙草の所持讓受等であつて而して是等の犯則に對する從來の罰則は可なり嚴重であつて、內地の罰則と比較すると密製造及密輸入は罰金の範圍が同樣であつたが、密耕作以下は其の最低額は却て朝鮮の方が多額となつて居り、朝鮮の民度經濟に適合しない嫌があつたので、處罰する必要と認むる者に付ても罰則の適當なることを慮り、大多數は處罰免除を爲し來つたのであるが、其の結果犯則を助長する傾向を生じ、處罰を免除せらるゝ程度の犯則が漸次增加し來つた。斯くては犯則の爲負擔の公平を失するのみならず、專賣收入を毀損せられ、到底豫期の成績を擧ぐることが出來ない殊に本年限りで從來容認し來つた自家用煙草耕作及民間荒刻煙草製造を廢止せらるることゝなつたので、罰則を朝鮮の民度經濟に適合せしむると共に、その適用を嚴重宜しきを得せしめ以て犯則の撲滅を圖るため今回の改正を見るに至つたのである。改正の要點は密製造及密輸入は最低罰金百圓であつたものを科料十圓に、又密耕作及不正葉煙草の讓渡、讓受等の犯則は最低罰金二十圓であつたものを科料に低下せられたのである
右の如く罰則を改正せられたのであるが、從來比較的輕微な多數の犯則者に對して處罰を免除して來た關係もあるので、直に必罰主義を實行せんとするものでなく、[illegible]義の理想に向て漸進する方針であるから、一般が善く右の趣旨を知悉して今後は假令輕微な事件と雖も煙草專賣令に違反して處罰せらるゝが如きことのない樣充分注意せられむことを切望して已まない

藤田總領事
近く歸朝

【東京電報】間島總領事藤田榮介氏は近く歸朝することゝなつた

柴田少佐
桑港發歸朝

【桑港十一日發電】ツエ伯號で太平洋橫斷飛行を遂げた陸軍代表柴田少佐は十一日大洋丸で桑港發歸朝の途についた

武富拓務參與官
台灣視察に出發

【東京電報】武富拓務省參與官は十二日午前九時三十分東京驛發台灣視察の途に上つた

外務省辭令

【東京電報】
命間島在勤 總領事（吉林） 川越茂
命支那在勤 大使館一等書記官（支那） 天羽英二
ソヴエート聯邦在勤を命ず 大使館一等書記官（英） 石射猪太郎
任總領事 命吉林在勤 大使館三等書記官（長春領事） 永井清
命墺太利在勤を命ず 領事（支那公使館二等書記官） 尾見昭
命天津在勤 領事（天津） 田代重德
命長春在勤 但在間島總領事藤田榮介氏は近日中に歸朝を命ぜられる筈

……會……

總督茶の會

齋藤總督は十三日午後四時官邸に在城新聞通信代表者を茶の會に招待し着任の挨拶を爲す。

……人……

◇松浦鎭太郎氏（釜山商工會々長）十二日午前七時五十九分釜山發飛行機にて午前十時着城へ梶山利三郎氏（釜山實業）同上
◇和田六郎氏（大阪朝日新聞經濟部長）十二日夜入城天眞樓へ
◇ライト博士（シカゴ大學教授）夫人同伴十二日夜入城朝鮮ホテルへ
◇九州大學水泳部一行 八名十二日夜入城いかり旅館へ
◇近藤秀一氏（北鮮時事新報副社長）十二日逝去

茶話

政黨の前哨戰と稱せられる實行豫算説明會で期待には[illegible]せる政策論抜きで、法律論が飛び出した▲民、政雙方勝つた〳〵で、思ひ〳〵に自分で自分の勝星をつけてゐるが、法律學者の[illegible]長は政友會に負の判決を下した▲先年アメリカの議會で排日法案が通過したとき「こんな非人道的な人間の住む國には再び踏らない」と憤慨して母國を去り▲ゼネヴアの新渡戸博士のところで死んだシッドモア老女史の遺骨が、女史の遺言によつて四十年住み馴れた日本に持つて歸られた▲アメリカといふ國には極端な日本嫌ひと、極端な日本贔屭があるが、シ女史ほど日本人が日本を愛する以上に日本を熱愛した極端な親日家も珍し▲コレラの名所大阪では、この頃二時間足らずしてコロリと參るコレラが流行り出した。名づけて電擊性コレラ、朝に罹れて夕に白骨となるやうな悠長なものでなく、電擊で拂れる兵兒鼠のやうに手早くひねられるのである▲[illegible]に見える—

◇經濟◇

朝郵の缺損
依然次期へ繰越
積立金濟却不能

朝鮮郵船の今期決算期も近づいてきたので最近同社の缺損繰越九萬圓の處分につき積立金で償却すべしといふ意見も唱へられて來たが右につき森辨治郎社長の意見としては積立金で消却することは同會社の性質上出來ないらしい。即ち朝郵は年々船舶償却資金として規則的に積立をしてゐるので、この積立金で前期の缺損を塡補することは積立ての精神に反しこの方法は朝郵としては採用することは出來ない、從つて今期においてたとひ多少の利益があつたとしてもその利益は九萬圓の塡補にあてかつ猶不足を生じた部分は、結局從前通り缺損金として來期に繰こすより外に仕方がない模樣である。

滿洲粟輸入減

九月上旬中の滿洲粟の輸入は七十九車二千三百七十噸で前年に比し四百五十噸の減少であるが、右は奉海線出廻遲のためである

撫順炭出廻增

九月上旬中の入荷三百廿五車九千七百五十噸で一日平均九百七十五噸、前月に比し二百二十餘噸の增加となり前年に比し殆んど同數の入荷で漸く石炭の時季に入つた

穀協臨時總會

仁川穀物協會では十四日午後四時から臨時總會を開き來る十一、十二兩日京城で開催される全鮮米穀業者大會の提出議案につき協議したが役員一任と決定した

◇株式◇

大期株短引跡

大新	六十二圓丁（不變）
鐘新	百十一圓三（十錢高）
日産	三十七圓七（廿錢高）
東新	百四圓五（不變）

◇期米◇

各地期米後場止

▲下關二五、三八▲桑名十一番二五、〇四十二番二四、九五▲名古屋二四、九五▲金澤二三、三三▲熊本二四、六五
▲大阪最終氣配八十一錢（一錢高）

◇市況◇

●綿糸布保合● 米棉五十餘安、印棉四十五錢安の割に三品は却つてこれに逆行して強保合の風情であつたが當地も依然品ガスレで十二日は三ヱ一二圓高と品薄した地方の實需は弗々の實行あり、そろ〳〵秋期需要期にも入るので相場も漸騰の模樣であつた
●石炭保合● ぼつ〳〵需要期接近に商狀稍々活氣を示してゐるが本年は政府の緊縮に祟られ一般工業界も直接間接に影響あるべく、官廳房用方面も例年より多少節減を見るべく見越され、商內に於ける貯炭手控は到底免れざる傾である、從つて相場としても弱含の商情を辿つた
●洋灰下押● 洋灰聯合會の調査に係る八月上旬の全國在庫高は六十千八百九十二樽を算して居る、而して相場は概ね下押氣味で淺野、小野田十錢方の値下げを示し本月市中唱へ小野田、淺野、五圓一〇錢見當
●大阪市中外棉唱（十二日）
ストリクト ミドリング 月 [illegible]

警察官の品位

朝鮮博覽會につき全鮮各地から多數の人が京城へ入込み來る。總數百萬と豫想されてゐるが、それは内輪の見積りであつて實は百五十萬とも二百萬ともなるのではないかともいふ。とにかく、おびたゞしき人出と見なければならぬ。

そこで考へられるのは、これ等の人出による混雜に對し、警察官憲が如何に警戒すべきかである。治安、衛生、交通、等々。警察の活動せねばならぬ範圍が廣くも深くもなつて來た。これがためにはまづ人員を增さねばなるまい。臨時に一人當たりの負擔を重加せずにをられぬであらう。從つて現身肉の疲勞は一方ならず、神經の鋭化も甚だしくあらうとおもはるゝのである。われ等はその勞苦を多とするにおいて決して他に譲るゝものではない。

しかしながら何分にも人數が多いことであり、それ等の多人數が主として京城に關し新來者であるけずではあり、しかもこれが保護に任ずる警察官中には新に增員されたるものが少くないのであつてお互ひに不慣れであることを否む能はない。わざはひは得てこの不慣れより起こる。生面の風氣、無知の事情、不自由なる言葉、等々。脈々捕難なりて遂に誤解すべからざる區地に、事件を追ひ込むことなきを保しがたい。まことは何でもなきとながら、結果はまさに飛んでもない事態となるといふやうなことが起こりがちである。

そのへんの用意は、警察官憲の上下に十二分に徹底し居ることとは思ふが、われ等の婆心は更に一層行きとゞきかつ粗そうのないやうにと祈らざるを得ないのである。

要は警察官は民人に對して親切でなければならない。親切とは自分然の我武者羅な見解ではない。むしろ民人の心を心として、これにその時その場における最もよき指導を與へることである。ありていにいへば警察官の個身を吟味して、そこに指導者たる要諦の何ものをも發見し得ないのである。たゞ警察官憲といふ一つの大きな仕組にあつてその仕組の一分子を成すの意味において、警察官は警察の代表であり、表現であり、いなそれ自身でさへもあるのである。そこで個々の一交通巡査もまた民人の指導者としての權威を保留することが出來るのである。親切でなければならぬといふべからずんば、少くも不親切であつてはならぬこと論を俟たないではないか。

しかもこのたびは京城内の警察官に京城外の來客が厄介になる場合が多い。從つてもし警察官に不親切な取扱ひがあつたとすれば、それはやがておみやげとなつて四方の語り草となるであらう。すなはち京城の警察官の品位はしかしかなりと獎賞區々たるものがあるに相違ないのである。警察官の品位は、その地方文化の測否を測示するものかも知れぬ。われ等は朝鮮博覽會を機會として、朝鮮地方文化の現狀を中外に明かにせんと努力を盡くしつゝある當局の苦心を諒察する。しかも今や警察はまたこの事實につき重要なる役割を演ずるものたるを知つた。おそらく警察官自身、これをその心にかたく銘じつゝあるを信じて疑はない。

英米交渉中に日本を引入れるか

◇—軍縮交渉の前途尚多難

【ロンドン十一日發電】當地における消息通の觀測によればアメリカ大統領フーヴァー氏と英國首相マクドナルド氏の軍縮に關する會談について幾多の困難が出現するおそれがある、特にアメリカが十五萬噸巡洋艦建造計畫を遂行するとせば日本は五五三の比率を維持するため更に巡洋艦建造を遂行するのやむなきに至るべく、このため又英米交渉進展に伴ひ豫定より早く日本をその中に入れて意見を徴取する事になるであらうとみられてゐる

軍縮問題

英米の協定成立迄にはまだ間がある

五國會議は果して如何

今年六月以來、英米兩國間に海軍々縮に關する下相談が行はれてゐる。去る三日イギリスのマクドナルド首相が聯盟總會での演説中その經過や内容について説明をした。これを約めれば兩國の交渉は進捗してはゐるが協定成立までにはまだ相當日子がかゝるといふにある

英首相の説明

マクドナルド氏の説明の要點を擧げれば左の通りである

(一)英米兩國間の交渉は將來英米日佛伊五國間海軍々縮會議を開き國際的協定を成立させる一つの協定を得るのが目的である事

(二)右の五國會議において英米協定以外の諸國は、何等英米協定のために拘束される事なく自由に各自の提案をなし得る事

(三)英米間の交渉はまだ終結はしないが著しく進捗してゐる事

(四)マクドナルド氏の考へでは兩國の協定は多分約二十ケ條の協定事項から成る文書に作製されるかも知れぬ事

(五)右の二十ケ條中、兩國が最終的一致に達しない點は三ケ條に過ぎない事

(六)兩國は海軍比率に關する協定と共に平和を樹立する文書をも作らんとしつゝある事(これは海軍協定を不戰條約に結びつける事らしい)

(七)兩國の協定成立に關する聲明は聯盟總會閉會前に爲し得るかも知れぬ事

アメリカの態度

右の説明に對し、米國々務長官スチムソン氏は『英米間の海軍問題はマクドナルド氏說明の通り着々進捗してはゐるが、兩國の海軍力比率問題につき十分なる決定に達するには今後相當長い日子を要し詳細にわたつて數週間研究する必要があり、なか〳〵難事業である。』然しアメリカ政府當局も海軍專門家も共に軍縮の達成を信じてゐると云々との意見を述べた。又マクドナルド氏が聯盟の軍縮演説をした翌日即ち四日アメリカ大統領フーヴァ氏はスチムソン長官および海軍部内の高官と英米間の協定に關して協議する所があつた。その内容は極秘に附せられてゐるが、聞く所によると、右協議の結果五國海軍々縮會議を開催するに先立ち、巡洋艦問題に關する英米間意見の相違をまづ第一着に除却してかゝる事に決した模樣である。これ等アメリカ側の消息によるとマクドナルド氏のいはゆる未決三ケ條の中には、巡洋艦に關する力量等の問題が含まれてゐる事が推測される。これは、同じ巡洋艦でもアメリカは大艦を欲し、イギリスは小艦を求めるといふ點から起つてゐる意見の相違で、この勢力をいはゆる海軍尺度により均等にするのは容易ではない。一昨年夏ゼネーヴで行はれた英米日三國海軍々縮會議もこれがために決裂したのであつた。この問題は英米間にとつて最大最終の難關といふべきものでこれが何とか打開されない限り、英米間の協定に對して樂觀する事は不可能である。

日本の態度

日本の態度については、前述マクドナルド氏の演説に引續き、日本代表安達駐佛大使が演説してゐる。その要旨は『英米間の海軍々縮交渉が進捗しつゝある事に對し日本は大いに滿足する所である。……然し軍縮に必ず各國の事情を斟酌し、その國防の見地からする特殊の要求を考慮して合理的にこれを按配することを忘れてはならない』といふのである。これは極めて正當にして穩健な意見であつてフランスの輿論もこれに賛成を表してゐる。この意見は常識的ではあるが、一面又問題を非常に難解ならしめる要素をも持つてゐるわけである。日本政府は先般末既定計畫に基づく補助艦代艦建造の一部を組込むことを決定した。これは巡洋艦『天龍』『龍田』『球磨』『多摩』の代艦として一萬トン級四隻、一等驅逐艦(一千四百トン)十五隻、二等驅逐艦、潛水艦、砲艦、工作艦、驅潛艇等若干隻を建造せんとするものである。總經費は約四億圓で、これを明年度から着手し六乃至八ケ年の繼續事業として遂行する意向なのである。一萬トン八インチ備砲の巡洋艦における日英米三國間の現有力(既成並建造中計畫を含む)は

英	二十隻	十九萬六千トン
米	二十隻	二十萬トン
日	十二隻	十萬八千トン

であるが、日本の分には七千百トンの『古鷹』級が四隻含まれてをり、かねてその主張通り英米巡洋艦勢力の七割をたもつためにはなほ數隻を必要とするといふのが建造の理由の一である。尤も英米交渉の結果、兩國現在の勢力が縮小されゝばそれに應じて相當の變更をなすはずであるといふ。

音樂と美術で國民精神を作興

美術音樂兩學校の計畫

文部省の教化動員に

【東京】今回文部省が企畫實施する教化動員には美術學校以下小學校にいたるまでこれに參加し、國民精神の作興および家庭經濟改善のために大いに助長する事になつてゐるが、藝術方面の最高學府たる東京音樂學校および東京美術學校においても文部省の趣旨を體し國民精神作興の一助としてこれに關する作品を製作する事になつた。即ちこの秋の學期中の製作として美術學校では繪畫、彫刻に意氣軒昂、生氣潑剌たる我國民精神を顯に象徴具現したる藝術品を作り、音樂學校は行進曲、民謠、一般教育唱歌その他に勇壯活潑なる國民精神を表現せる作曲を創作する等大いに藝術方面から國民精神作興に寄與せしめんと意氣込んでゐる

養蠶業の革命

桑代用品の發見

九大農學部で研究中のチシヤの實效確定

【東京】養蠶は我邦農家の大宗であり輸出貿易の最高をしむるものであつてこれが改良についても朝野共に各方面から攻究せられてゐる。しかして最近に至つては蠶の桑代用品が續々見出されるに至つてゐる。即ち九州大學の農學部においては約三年前から飼料たる桑の代用品について研究を行つて結果、見出されたもので代用品はチシヤと稱し近くこれが實驗的推獎を行ふ事になつた。……これは日本のみならずドイツ、フランスその他各國で相當研究に研究されてはゐるもの、從來のものは……

朝博の大要（三）

事務局の發表

八、各建物の配置

(一)正門外。正門外は觀覽者の交通輻輳雜踏を豫想し本府前廣場(約百十間)を取擴ちかつ道路に沿ふ……

九、出品に關する計畫

(一)出品の分類　出品は之を廿二部二百七十三類に分類し第一部農業(自第一類至第三十六類)第二部水利、開墾、干拓(自第三十七類至第三十九類)第三部林業(自第四十類至第五十一類)第四部鑛業(自第五十二類至第六十一類)第五部水産(自第六十二類至第七十二類)第六部食料(自第七十三類至第九十一類)第七部染織工業及布帛加工品(自第九十二類至第百十三類)第八部機械及電氣(自第百十四類至第百三十一類)第九部化學工業(自第百三十……)……第十四部教育及學藝(自第二百……)……

(二)出品區域　館内における出品中第一部農業……

第一部	農業	七、九六八
第二部	水利、開墾及干拓	二九
第三部	林業	六〇〇
第四部	鑛業	四六七
第五部	水産	八一三
第六部	食料	一、八四七
第七部	染織工業及布帛加工業	一、四四八
第八部	機械及電氣	一九四
第九部	化學工業	一、九〇〇
第十部	製作工業	二、〇六八
第十一部	意匠、圖案及特許	五九
第十二部	通信、交通及運輸	一五六
第十三部	土木及建築	一八二
第十四部	教育及學藝	五七〇
第十五部	度量衡	二〇
第十六部	美術及工藝	三〇〇
第十七部	社會事業	二一六
第十八部	經濟	一〇
第十九部	保健衛生	四九
第二十部	警務及司法	三〇〇
第廿一部	陸海軍	六〇〇
第廿二部	其の他	六〇
計		二一、四二八

高等校長會議

廿六日より開催

【東京】去る六月下旬開催に決定して全國高等學校長會議は延期されたが愈々來る二十六日より三日間東京上野帝國學士院において開催する事になつた。……

外國宗教人の朝鮮農村改良への轉向（三）

松村松盛

……

英語學習の絶好期來る　ABCの讀方より開講　即時入學　成功の鍵を得よ！

英語は若き時に修めて置く可きだ　社會の第一線に活躍する人にとり英語は百人が百人要求される故に

機會は去り易い！此の秋の三ケ月を取逃した人は遂に一日の長を他人に譲らねばならぬ！

井上先生の名講義と諸大家の親切なる添削で小學卒業後三ケ月で中學一年修了尚一年で專檢合格の實力保證　先づ見本を見給へ

昭和四年度　十月新學期開講　新入學募集

井上英語講義錄

講義別册附錄　(1)英和小辭典 全一册　(2)英文復習帖 全一册　(3)英習字手本 全一册　(4)特許 英習字帖 全一册　(5)イングリシュ 月二回　(6)受驗 星語カード 月二回　(7)受驗 熟語カード 月二回

記念品贈呈　◇銀杯御下賜を記念する爲め今學期入學者全部に記念品を贈呈す

校則見本進呈　◇全七十頁の美麗小册子◇ハガキにて申込み給へ◇

東京市麴町區富士見町四丁目　井上通信英語學校　電話九段(33)二九五九番　振替東京三〇二八八番

急告　安價ナル包裝ヲ御利用下サイ　◎鑛石入麻袋　◎古セメント袋類(加工改造)　平壤府警察署前江岸へ　新古鐵銅商 麻袋賣買　當所商店　電話一〇一三番

お忘れなく一家に一瓶を　ペルゾーン　125瓦入 450瓦入 栓抜添付　本品は過酸化水素液として最も純良なるものにして下記の特徴を具有す。中性、無刺戟、含量正確、効力不變　【用途】含嗽、創傷處置、歯牙の美白等。發賣元 第一製薬株式會社　東京市日本橋區元大工町十五

製造卸問屋　各種 タオル メリヤス 靴下　釜山府辨天町一丁目　村上タオル商會　タオル工場・靴下工場 裁縫品工場・軍手工場　電話長一〇一番 振替釜山一一一番

資本金壹億五千萬圓　株式會社 安田銀行 京城支店　京城府本町二丁目

鞄と文化夜具入 旅行具は是非 高木へ　鞄各種及文化夜具入製造 京城本町二丁目三六 高木鞄店　同 二丁目一八 高木支店

宮内省御用達 菊正宗　京城 前田商店　釜山 本嘉納釜山支店

釜山の棧橋から 博覽會氣分溢る

京城へ、京城へと押寄せる 觀覽者を先づ驚かす

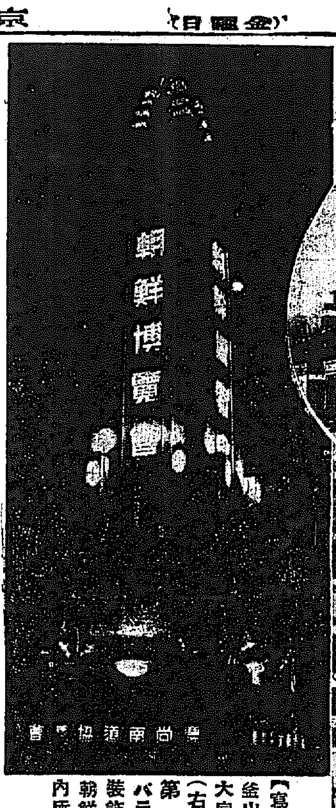

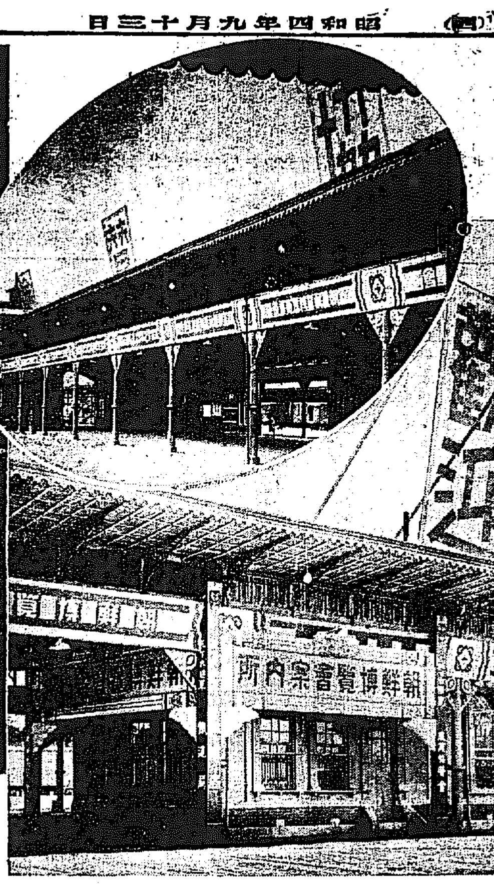

【寫眞說明】釜山驛頭の大宣傳塔（右）と釜山第一棧橋のパラペット裝飾（上）同朝鮮博の案內所（下）

朝鮮博覽會では朝鮮博覽會觀覽のため京城へ、京城へと押しよせる內地からの旅客が釜山の棧橋頭へ上陸した刹那からすでに博覽會氣分にひたるやうにと非常に裝飾に苦心してゐたがいよ／＼棧橋の基部に明快なデザインに夜は五彩の電燈照明に裝飾を施し高さ八十尺の宣傳塔と棧橋上に驛を利用した全長三百間にわたるパラペット裝飾とは朝鮮特有の風趣たる模樣の色彩も美しく完成した外に長柱を利用した棧道局でも驛頭に天下太平[illegible]が現代人をへい睨する奇觀を呈し純然たる朝鮮趣味で徹頭徹尾朝鮮情緒と博覽會氣分で裝飾された外十二日の晩から驛頭には連絡船の入港時刻を中心として煙火二十五發を打上ぐると同時に府內の電車、乘合自動車は一齊に博覽會の標識を表示したポスター一をもつて飾るほか各町內にても朝鮮の宣傳をすることになつた（釜山）

京都視察團 皮切りは 棧橋は大賑ひ

朝鮮博覽會の開會につれて內地から觀覽のため釜山を通過して京城へ、京城へと北行する客は次第に殖えてくるのが目立つてきたが十一日朝は京都西陣工業組合主催の團體一行十一名、舞鶴商工會議所主催の團體二十二名の團體のほか、これも朝鮮博覽會の觀覽をかねた團體觀察團の一行十四名もあつて釜山棧橋に朝鮮第一歩を印すこととなつた各團體は一人に對し二十五圓位づゝを支給することゝなつた各[illegible]分が除擔して來た、このにぎやかな觀覽團體の往來は非常に觀覽者の來往は非明せるのみにても十二日官吏團二十四名十四十八日官城郵便局員三十名、十六日鐵道局第二十四名、十六日釜山女子高普生徒名等にて[illegible]を組にしたがつて續々團體を迎へ、分は盛況となる模樣である（釜山）

素晴しい大人氣 團體乘車の申込み多し

十二日開幕した朝鮮博覽會觀覽客輸送に關し鐵道局大田運輸事務所では既報の通り開期中十四萬人の輸送に萬遺漏なきを期すべく準備に努め極めてゐるが二十一日までの團體乘車申込みはすでに二萬五千を突破し九月中四萬五千人に至る五萬人輸送の計畫あるが、朝鮮內の大觀覽會だけに各地とも素晴らしい人氣を呼び個人觀覽客の入出も外に增加の傾向であり豫定の十四萬人を優に突破する見込みである（大田）

郡廳員や警官にも 視察させる

朝鮮博覽會にあたり平安北道では行政關係者として又技術員として多大の參考となる朝鮮博覽會を觀覽せしめんとしてゐるが先づ監督者

平安北道 恐しい大きな雹 一週間後に 尚一寸五分

去る三日午後三時頃平北龍川郡一帶に降つた雹の被害は目下の所郡當局で調査中であるが雹の被害は當初の豫想よりも大なるものは宣川郡で數時間にして一寸五分のもので同地方の農作物被害は莫大なるもので被害面積約八千町步、被害高約八十萬圓の見込で收穫皆無の作人のうちには耕作用具を賣却する戶數一千余人の六千余に達し小作人の中には耕牛器具を賣却して他地方に移住せんとするものあり當局では救濟方法について目下種々研究中であるが[illegible]には當局から入日西村、寺非技術者等をも派遣し更に七日內部長、農務課長も派遣して被害の

咸鏡北道 いわしの盛漁期 城津港は漁船で賑ふ

城津地方における鰯漁はいよ／＼本月に入りしものゝ如く漁獲高も激增し目下一日平均四千樽以上に達し漁業界はいちじるしく活氣を呈してきたなほ同地方面は比較的不漁の鰛漁業地に續き漁業に從事する漁船汽船多く何れも好成績をあげて居る現在發動船のみでも四五十隻に達し數百隻の漁船と共に出入り頗る多く港內は非常に賑つて居る（城津）

10—9 清津辛勝 對金羅南戰

咸北球界の覇權を爭ふ清津對羅南の野球試合は八日午後二時半から羅南運動場グラウンドにおいて清津先攻で開始當日は天候快晴微風ふくに近來まれな大試合でありファンの血を躍らせるものが多く遠く羅南地方面からも續々來場し定刻前すでにグラウンドは人山を以て築かれた清津軍は一回四點四回五點七回一點を入れ羅南は二回五點四回二點七、九回に各一點を入れ七點九で清津辛勝した、荒木（球）吉倉（捕）メンバー左の如し（羅南）

清津		羅南
井上（投）		鈴木
福永（捕）		木川
三友（一）		谷井
永井（二）		岸上
田邊（三）		村米
矢野（遊）		永井
町田（左）		石笠
山口（中）		田原
齊藤（右）		力
永井（對）		

咸鏡北道

意外に甚大なのに驚き就後策のためそのまゝ上城した國に被害激甚な地方は降雹後一週間を經てなほ直徑一寸六分のものがあつた（宜川）

慶尚南道 お酒の稅金 八十七萬圓 釜山は名實共に 朝鮮一の酒都

酒の造石高は財界の景氣に左右せらるゝことが甚だしいから從つてもし景氣が惡かつたりすれば同業者の回收が惡かつたりすれば代金が容易に取れないことになり當業者計りでなく得意先にも迷惑をかけ延て釀造の健全な經營を阻害するが幸に釜山府內の當業者は近年市場に自重し釜山の景氣に背かない醸造の經營を弄し自他を害するやうな者はないがそれでも最近の傾向から府當局に提出した申告によると昭和四酒造年度の造石見込高は十二人總石高一萬石この稅額約三十萬圓、燒酎は製造家四人造石高二萬八千石この稅額約四十五萬圓その他ブドー酒、果酒、朝鮮酒、濁酒および藥酒等の造石高約三萬四五千石この總額十二、三萬圓といふ千石この總額で釜山府內の當業者から一年に提出する稅金は相當の額にのぼるので府當局では主要地として仁川、平壤、馬山といへど酒の造稅を許さない所をこの點から見ても釜山は名實共に全鮮第一の酒都たるにそむかないだらう（釜山）

府の方針は努めて醸造を助ふべく凝慮の努力を拂つてきたにも拘らず不誠實にして不認可の示達が出されたにもかかはらず公式に公認されて以上公式に不認可の示達が出たとして依然府が醸造を續けてゐるが府は認可の際に關したる件は十日午後二時より府廳において定時總會にても何等聲明も出來なかつた

宜寧道路 基點決定す

宜寧から宜寧へ通ずる三等道路の起點は松町通りから下溪堤防を通過する線を採用する事となつて居る（釜山）

咸北雜俎

◇城津稅務支署水產製品檢查所に於ける八月中の魚肥並に鰮〆粕の檢查數は魚肥六萬五千八百七俵（內一等品五萬二千百十四俵）で七月一日檢查開始からの累計十五萬九千七十一俵（約一萬三千八百六十七俵）本年一月以降の累計三萬八千五百六十三俵である

◇會寧公立普通學校實習農園では本年甜菜を栽培したが成績良好で殊に甘藷は生育良好で見事に結球し近頃これを採取して研究中で相當賣行きがよいが現在一萬個以上もあり市民の注文次第販賣で配布する豫定である

◇朝鮮語普及の爲め下川師範學校長、星財務課長等發起人となり師範學校を會場として鮮語講習會を設け廣く同好者を募り系統

ある正しき朝鮮語の學習並びに習熟を期する事となり九日から翌年三月末までの半ヶ年で毎週月火水の午後四時半から約一時間半講習を開始した

◇會寧郡守奥村信吉氏は近く勇退して光州面長に就職する噂さがある

◇延社郵便局の所在地は茂山郡與地における木材の集散地で從來電信電話事務開始の要望あり遞信局では本年度整備計畫として同郵便局に電信事務及び電話通話事務を開始することゝし架線工事に着手した

◇會寧公立普通學校では十月一日秋季運動會を催す

◇羅南では昨秋水害による羅南川上流堤及三乃坪架設工事の入札を三日面事務所に於て行つた

◇會寧工兵十九大隊全員は永溪面外梁陽演習場に出張演習中の處去る三十一日歸隊した

◇八日午前一時頃羅南生駒町鐵力廠荒川某妻さく（二八）は全面の增殖を懸下し自殺をとげた

全羅北道 水稻試驗場は 裡里に變更か 公職者會議の結果 滿場一致で可決

五山里に新設される水稻試驗場の位置については同地域の地盤の低さ及び地勢その他の關係により裡里に新設すべく考慮中であつたが、裡里とい近地で候補地を物色中であつたので十日午後一時から府會、公職者會議をひらいたが水稻試驗場の地を裡里にとの件を協議した結果事務一致可決し翌十一日河本道長にこの際市民が協力して試驗場を設立したいとの誠意を陳情するため上京し田農場の寄附が可能であるとの見當からで五山里といふ事になつたらしく、所が田農場では畑地五段四千坪は寄附するが耕地五町步は寄付出來兼ねるといふ事に結局借り入れるといふ事になり着々その準備を進めてゐたが

知事も贊成 河本面長談

水稻試驗場を裡里に誘致する件について五山里の豫定地を裡里に誘致するとの件を公職者の決議をもつて十一日上道し知事と打合せて歸つた、河本裡里面長は語る

知事に御目にかゝつて事情を具陳したら裡里にそんな計畫があるならばやつてよからう然し一切之が計畫は農務課長がやつて居るから其の方と充分打合せて貰ひ度い。けれども試驗田も寄附する方で五町步であれば當方としてもといふ事で考へねばならぬとの事で非常に工合よく行つた

慶尚南道

須磨知事によつて朝鮮の移轉新築に對して總督府に陳情した結果さきに決定された密陽の道立病院は十日正午ふたゝび道當局に陳情した位置へ道立病院の新築について當局として製絲場の鐵位置に向けて諒解を得るため建議して取つた

本年も十五日から例年の如く狩獵期にはいるのであるが既に全南署へ狩獵許可を願ひ出た數は大抵十日現在で本年一日より十一日までの期間に四十二名に達し昨年同期の二十二名に比較すれば約二倍の多きに達した狀態で、本年は特に鷄が非常に多くなつてゐる關係上氣候が寒くなるにつれて不鳥をきはめてくるのであるが鳥猟地をめぐつて氣を中心としてまた、またもとの狩場とされてゐた方面も全く見當がつかぬ有樣である

山口縣吉敷郡秋穗村字二島出身太田（四七）及鹿島市太平町一丁目中村萬三郎（五〇）の兩名は住所不定の浮浪者であるが去る十日午後三時頃釜山大廳町料理店の裏口より侵入し留守居の女中を恐喝し散らして強盜を働らかんとしたる處と釜山署へ突き出され拘留二日となる

◇十日午後一時ごろ釜山本町五丁目の路傍にて二十八歲位ひの朝鮮女が價格七十錢位の金釜山署員が發見し取調べたところ住所不定の當時どこからか盜んで來たものと判明したので直ちに引致した

南鮮片々

鎭海の秋蠶

鎭海の秋蠶は掃立四百枚、晩秋もの五百枚にて近來蠶業者が非常に増加した結果繭の收量も非常に增加したので初秋繭は四百貫位の收量である（鎭海）

全南道路の起工

道路の起點とされた遞信の希望を述べ新らしい事をなした結果、河東道路および敷地方面との連絡關係を蕎慮し最初の起點を變更せざること となつたが、本道路の起工と同時に同路線より東海岸方面の外道路に連絡する豫定で、何れも本年度內に完成の豫定である（晉州）

金馬邑內 市場大火 七棟二戶を 全燒す

去る十日午後十時頃金馬邑內市場小屋から出火し同地唯一の鮮貨市場小屋は全部燒失し同所付近の火の手はまたゝく間に燃えひろがりその上消防組員が不足し完全な消防を求めたので裡里署員が急行し消防組と協力して約一時間にして鎭火したが全燒七棟二戶（建坪約一萬）で被害は主として市場小屋であつたもので損害は約一萬圓の見當である。出火原因は目下取調べ中であるが市場小屋に火鉢を置きしてゐるのであらうと（裡里）

井邑の生活改善

井邑郡においては十一日午後一時から井邑小學校で井邑郡長井邑面長、學校長、宗教團體各代表者等が出席し、生活改善の取組について協議し左記決議をなした

一、冠婚葬祭その他の經費は可成節約すること

二、宴會も可成現金にしませう

三、衣服を新調する場合は粗衣とすること（學生）

四、官公署は可成共同購入しませう

五、虛禮廢止を勵しませう

裡里か ら

（七日）本府總督秘書官、大谷派管長山の御巡化に際し東光寺の寄附募集に就いて一騒動あるとかいふことで、裡里へ東光寺の事務山本悦成君がこんな迷惑な事を起して裡里に飛込んで來たところが

京畿道 仁取問題意見交換

仁川府協議會では十一日午後八時から仁川公會堂において協議員の總會をひらき仁川取引所問題に關する對策について意見の交換を行つた（仁川）

公職者大會打合せ

十一月六日より三日間京城において開かれる全鮮公職者大會に對する提出議案について仁川府における公職者は十二日午後七時から府會議室において打合せ會を開催する（仁川）

加藤精米の 動力改善陳情

附近の住民から火災にて最近仁川府外里加藤精米所は先般火災の結果動力として二十馬力の機械を使用するためを擧くするに付きその近所の住民から出火の危險性を認め其の改善方を陳情したが一向これを聞かず惡化するので町民と町內有志數十名が町內會を組織して花町、寺町の町會代表と共に陳情することに決定し仁川警察署にこれが改善方を要請する事となつた

×

拜啓近頃御無沙汰に打ち過ぎ御無禮申上候。偖て御本願寺の御寄附に就き御承知の通り大谷光瑞猊下の御下附金を借りて寄附に從事する事になり候處…しつこく迫られ候事有之、何れ近日お伺ひ申し上げます

慶尚北道 府營電氣の 期成會は存續 次のチャンスまでに 充分調査研究する

大邱電氣公營を目的として組織された大邱府電氣公營期成會の幹部は八日朝府會議室において第一回の協議會を開き、目的貫徹に努力する事は期成會の方針であるが府營問題の目的貫徹にはまだ時日を要するが期成會はそのまゝ存續しておき研究調査の機關として各方面の研究をなすことゝし今後は主として研究のため存續しておかうといふ意見が出て研究を繼續することに決した、なほ事務所は期成會の委員一名に事務所の委員十五名の設置の件を協議して正式に決定するまでは一時期成會員の中に設置し、その際一般に通知するやうにすることになつた（大邱）

朝鮮一の 警察署 近く工事入札に附す 大邱署設計

大邱警察署の新築は去る二十八日公入札に附し直に工事に着手する事になつたが設計はすでに府の手によつて出來上つたそれによると大和町本町に曲形に近代復興式コンクリート建三階とし中五間、正面八間五町側十二間大和町側十三間高さ五十五尺延建坪五百二十二坪六合二勺の外觀で本館は三百九十九坪六合二勺此の外作業場一坪、倉庫一坪一合の建坪十坪があり前面にハイカラな鐵柵が三間角に配し道路より二尺で非常に調和的で全面の感じも非常によく商店式で氣持よく三階の上はベランダがある

なほ內部の構造は第一階が百七十坪二十一合五勺で左側から事務室、警務部、高等係、司法係、刑事部、外勤監督部、署長室、會議室、便所、炊事所に分れ第二階は百六十九坪一合で左側から四十五坪の講堂、人事係、衛生室、休憩室、小使室等で第三階は五十八坪三合で中央に三十坪の大講堂、左右に控室、文書室等に分れてゐる（大邱）

死神にも見放さる 女に振られた車夫

九日午後十一時頃大邱府內東城町朝鮮飲食店許氏方の雇人力車夫李點九（二）が飲食店で小刀をもつて咽喉をかき切り自殺を企てた騒ぎに同人を早速中大邱病院に擔ぎ込み應急手當をしたが生命には別狀はない原因は二月頃から仲となり結婚を約した家の娘金氏と關係を繼續して來たが數日前から同女の態度が一變し、九日夜その理由をたゞすべく同家にいたりその態度をたゞしてゐる所へ新たに出來た

龍山だより

◇鷄呼好成績 第十九師團の鷄呼は龍山外百三十九所で行はれ、召集總人員五千五百六十四名中、事故者百九十九名で參會者は五千三百六十五名

◇京城の鷄呼はいよ／＼今年もたけなはで服裝態度は嚴正、營廳も整つて龍山の叢林は鷄呼を聞して參加した者が病を押して參じた者など悲壯な行爲が多かつた

◇本年度召集者は千八百四十六名で女子の誠實の參會者は既に昨年に比してやはり良好であるが、鷄呼に對する關心はむしろ增加であつたと

◇天狗集まる 龍町鐵道局管舍に住む天狗が十三日龍町倶樂部に集まる

仁川氏子總代改選

仁川神社々務所では今回氏子總代の定員を內地人二十一名、朝鮮人四名計二十五名に改正したが十日各區において改選を行つた選左の通り內地人側總代二十一名が當選した（仁川）

一區井下好太郎、二區丹羽茂三郎、市原雄吉、三區長野茂樹、四區、永井房吉、永井市太郎、五區竹井久吉、六區美濃谷榮次郎、七區玉置才一郎、八區深見貞市、九區稻森莊次郎、十區太田忠、川中今吉、吉田秀次郎、十一區河野竹之助、杉野榮八、十二區大石秀吉、十三區今井寅三、十四區大野秀一、田中隆榮、太田殿太

の上十一日仁川署に對し動力改善および火災防止の裝置設置に關する陳情書を提出した（仁川）

慶尚北道 大田秋季 庭球大會 十五日開催

大田庭球協會ではカップ爭奪秋季庭球大會を十五日午前九時から大田中學校庭に開催する事に決した近く全鮮倶樂部の選手を始め朝鮮人選手を迎へ素晴らしい意氣込みで各團とも猛練習を開始して居る（大田）

大田郡の事務檢閱

忠清南道では十六日から十九日まで四日間大田郡の事務檢閱を行ひ終了後安藤內務部長の講評あるはず（大田）

忠清南道

まつて開催時は大會を開く、參加者は團體に約三十名、時には約二十名を數へ山ほどあると

支所長事務打合會

江景穀物檢査所では最早本年の收穫季も迫つて來るので十一日午前九時から管下公州論山瀧浦大田扶餘、舒川の六ケ所の檢査所長および江景穀物商組合の幹部各位、北外次郎の諸氏、鄭應小島、吉田總太郎、林秀雄、福原茂穗氏、吉田總太郎、林秀雄、支所長および江景穀物檢査所員等の人々が集まり左の諸事項を審議することになり午後四時散會した（江景）

一、穀の檢査は斤量引になす事

二、風袋は實際の貫目を勵行する事

三、各種米所に於て不正仲買人を介在せざる事

平安南道 名牛 原泉號 朝博へ出品 間際に急死

朝鮮博覽會に出品牛として必ず一等を頂戴すると平安南道畜產當局が自慢してゐた原泉號は平南の種牛中四頭の純粹の牝牛原泉號が去る十日急病で斃れた當局者は語る「原泉號の如き立派な牛は求められぬが豫備牛中から選抜して補充するとしたが若干の日子があつたのは不幸中の幸である」と遠く惜しまれた原泉號（平壤）

プール閉場 大邱府營プール

プールはいよ／＼十日をもつて閉場したが今夏の入場者は素晴らしい盛況であつたゞけに頗る多く三萬三百五十三人一千六十四人七十九錢と四萬二千三百三人となり豫定の入場者を超過することはるかに多く府では思はぬもうけによろこんでゐる（大邱）

た情夫村某が訪れ同女と伴に二人けんか騒ぎをはじめ、李は村のためしたゝか毆打され、どうする事も出來ずくやしまぎれに自殺を企てたものである（大邱）

沙里院から

◇十日午後二時、なんでも沙里院の名物の主催で行つた會合が沙里院公會堂において開催されるといふ件で院民大會と銘打つた沙里院にとつては今度の問題がいづれも重要な問題であつたが、知らしながらも來つたものかどうか、な所から來るものの約五六十人でその中內地人側から阿部弘司君と中村伊之助君の二名でその他では新聞記者の三名が出席したゞけで閑散の大會が小さく終つた事を主催側の安藤君は大繁昌だといつて居つた◇東も角會議の幕は豫定の時刻に切つて落され、いざ議長の推薦と

黃海道

◇近頃安州郡立石、開化面では支那人が盛んに在來朝鮮馬の買ひ占めを行つてゐるので朝鮮馬は急に高値になつた支那人がこれを本國に連れ歸り戰爭に使用するのだといふてゐる

◇价川郡价川面普通學校同窓會青年部の役員中鄭在輝、李基鎭二日朝來价川普通學校同窓會員岳間の陳社會の同氏の招待を受け五十一日同地へ向つた

合財袋

◇……今回の巡航には前に米國のちん事を聞いて來たよ……と田中平南保安課長は語つて……この程价川の市場で雀一升何錢の相場が行はれたといふ話しのはかりごとを聞いたが、何でも數日前の暴風雨でアカシヤの木に宿つてゐた雀が風に吹きさらされ雨に打たれて殺されたもののだ相で大變な話だが部で捨てゝ集めてあるほどの有樣であつたさうだ

醫學同根 京城 一記者

戶城通信

九月十二日朝

ドクトル工藤武城氏より一書を寄せられた、醫學史の研究發表一冊「醫學より見たる日鮮の關係」と題するものであつて、僅々五十ページの小册子ではあるが、著者の所思は多く達せられて居るもののごとくである。

×

本書は第五回醫師民友會大學において（昨年八月一日）試みたる講演の速記であつて、醫俗を主として醫學の歴史を述べたるものであるがたるところ頗る然たるものであるがしかもことは醫學に限らず、然るに々に滿れなく發覺なる叙述となって居る。從つて讀み易くまた解し易くしかして學問的價値も要しまされてある。

×

日鮮古代醫學史の研究より醫祖少彦名尊の本態を明かにし日鮮兩醫祖の關係を論じ下りて近代バテレン醫術渡來に至るまでの變遷にしてしかも簡潔。著者は博識に關する僻る。記者は學殖の深さを見るべし。

の藥學をなしたるは記者の驚歎をなしたるは日本の醫學上の醫祖の本體がありて、なほ數歟といはんより驚歎の魅力に驚はれたのであつた、をはりに著者に感謝の意を表す（編輯局にて記）

◇結局これを要するにだ、府院および他の件に關する寄附問題についてはいふまでも取り上げてはくれまいとまでも現狀のまゝで押通さうといふ事になり鐵道問題についてはいふ議になつたが、中村伊之助君は後の決議といふ形式について一寸難色を見せたが、結局やはり同じ一ケ所だといふ所に歸するのであるが、まづ當番幹事の選任について阿部君が府會にて中村伊之助弘司、阿部弘司、中村伊之助、高昌鉉、中村伊之助の六氏に定め午後六時頃散會した

◇紳士は中村議長のほか安藤惣二郎、高昌鉉、崔鎭、阿部弘司の諸君でおのおの得意の辯舌で論じ去り論じ來る所さすがは沙里院のそれ者たることを、うなづかせた、中にも李聖鉉氏や崔鎭氏の論戰に關する談話など、來てはその性格をよく、あらはし者にもこの所に適當の判斷當局が出席して居たら與論の喝采をうけたであらうと思はれた

いふ段に至つて崔氏と阿氏との間に一二の論議が出た、その司會の方法についてしばし押問答があつた後以局は村伊之助君がその任に當たりそれから各自の所感演說は時間省略の爲とあつて阿部君の提議通りに各自の意見は抜きの朝鮮語一點ばりで押通した

人の動き

▲薦崎康一氏（醫藥肥料販賣會社支配人）社用打合せの爲十二日夜大阪へ

▲中島淳氏（大田辯護士）十一日烏致院へ十二日歸田

▲南軍司令官 十一日平壤發北行

▲伊知地海軍平壤鑛業部長 十二日京城へ

▲齋藤平南學務課長 趙視學同伴价川郡教育研究會狀況視察のため十四、五兩日价川へ出張

▲錦鎬同視學 十四日から十六日まで江東へ出張

▲岳田澤同社會課長 同上

▲伴貢亮氏（茂山營林署長）九日管內巡視中歸任

耶蘇教嚴禁の理由　日蓮宗の本願寺燒打

伊藤彦造畫

他力本願、衆生濟度の本願寺が、人殺しの戰爭をするといふ事はあるまじき事であるが、その當時は戰國時代に相當して、加へて佛教の勢力は頗る上りに、宗派を樹立し、軍兵を出した時であつたから、第一に本願寺の槍玉に擧げられたのが、戰國の有名な織田信長である。

富樫家は加賀の國守であつたが、本願寺派の一向一揆に攻められて富樫正親は城中で自殺した。本願寺派は越前の一族を亡ぼし加賀國を領し、北陸を出でゝ山城國山科に本山を置いたが、日蓮宗に燒打されたので、それから大阪石山に本願寺を移し、十一年間信長と戰つて和睦した。その間敗けたり勝つたりで、宗徒の身命を重山輕法のために捧げた者は數へ盡せぬ程である。

和睦後紀伊國鷺森に移り、和泉の貝塚に移轉し、又攝津の中島天滿に轉じ、秀吉の世になつて現在の京都本願寺の土地を秀吉が與へて今日に至つた。之が現在の西本願寺である。

附言　衆生濟度の佛徒が戰爭をするといふことは、あるまじき事であるが、西洋でも往時屢々宗教戰爭をやつたもので、我國でも佛教渡來以來、宗教戰爭が屢々あつたものである。自宗維持と弘布のためには、衆生濟度も他力本願も何もあつたものでない。防禦する者は法敵と稱へて戰つたものである。

信長は佛徒の緊縛を認めて、比叡山を始め多數の寺院を燒拂つたが、流石の信長も石山本願寺には手を燒いて和睦したのである。それを秀吉も家康も蹈襲して佛徒の侮るべからざる事を知つて居たから、高壓手段に出でず、懷柔策を採つたものである。

そこで問題は耶蘇教であるが、秀吉や家康が之を嚴禁したのは、信長と佛徒との戰爭で苦い經驗を嘗めて居るので、この上耶蘇教を許したなら、佛教と耶蘇教との戰爭の勃發せんことを虞れ、耶蘇教を嚴禁したのである。現に歐洲戰爭でも、平和と博愛を標榜する耶蘇教國が殘忍な戰爭をして夥しい戰死者を出し、巨額の戰費を費消し、國民をして塗炭の苦みを嘗めしめたのは目のあたりのことである。

第二篇　教育美談　有田音松

右其五十七　左其五十八

働かざる者は食ふべからず　八瀬大原の風俗

伊藤彦造畫

我國は歐米の外來文化の襲來で、風俗習慣に種々な變化を來して居るが、固有の日本人の遺風は、何れに殘つてゐるであらうか。まあ近くでは、京都市外八瀬大原邊である。

古來より御大典などで御輿を舁くのは、八瀬童子である。御所の御庭の掃除とか、御風呂場の火を焚くとかいふことは、この正直な八瀬の人に限つたものである。

八瀬を始めとして一乘寺でも、高野、岩倉、修學院、上賀茂、田中、白川、吉田邊、紫竹、牛若丸等の先住民であつたのである。桓武帝が奈良より長岡を經て、今の京都へ都を遷させられた時から、八瀬村民等が主となつて、宮中の雜用に從事したものである。

今でも、その風俗が殘つて居る。頭に手拭を被り何物でも頭に載せ、三輪の荷車をかけて、他に見ざる變つた風姿をして居る。人情淳樸にして、男女打揃つて、よく勤め、よく働き、極めて勤勉なので、高貴の方々や富豪は子供が出來ると、八瀬、大原地方の人は純朴であり、風紀も良いので好んで里子にやつたものである。

京都見物に行つて散步に參詣すると、道で八瀬や大原の人たちに逢へば一見して判るのである。

附言　吾々の祖先は、八瀬、大原の人々の如く勤勉にして、よく勤め、よく働いて居つた民族である。それは何より八瀬、大原の人々の風姿を見ればその佛を知ることが出來る。又現代の如く尖端的な日本人ではなかつたのである。然るに、支那や印度や西洋の文化渡來により種々の變化を來してゐるが、外來文化を模倣せざりし昔日本民族は現代の八瀬、大原の人々のやうなものであつたらうと考へられる。人間が働かずに食ふといふことは天理に背くのである。さういふ人は怠惰に陷り、罪惡に陷る。露西亞のレーニンでさへ『働かざる者は食ふべからず』といふて居る。八瀬、大原の人々の如く、よく勤め、よく働かねばならぬ。

倉敷中央病院で肺病と確定　本紙讀者に告ぐ

暑い夏の日でした、二週間の海水浴から歸つてフト身體のだるさを感じたが、これ位はたゞの疲れとのみ思ひ込み、二十日ばかり何心なく寢ころんでゐる內突然發熱し呼吸は困難となり咳は多く痰も出だしたのに驚いて町のお醫者樣に診察して貰つたら、氣管支炎だと申され服藥してゐると益々病氣は惡くなるばかりなので、倉敷中央病院で診察して頂いたら肺尖カタルとの事で私始め驚きは一方でありませんでした。過ぐる年父を失ひ幼若な私等兄弟と老母を持つ母の心は如何ばかりでせう、遂に病氣は重くなり色々とあちらこちらと迷ひ、落付く心地にもなれず心配の極に達した頃、フト有田ドラッグのお藥で養生したら治つたと云ふ人が町內にあると聞き、日頃から新聞で知つて居る只今の倉敷市□町有田ドラッグ販賣所へ行き、逐一病狀を申上げましたら主任樣は親切に大要左のお話をして下さいました。

「肺病は死病ではなく現に歐米では百人中、九十三人までは全快すると云ふ統計が立派に發表せられて居る。其結果、年々肺病の死亡率が減じつゝある。然るに我が國では年々益々死亡率が增加してゐる。之は何に原因するかといふに歐米の學者の批評する如く、基礎醫學にのみ心醉して治療醫學をほツとけぼりにする結果ではあるまいか。內務省に於てもこの點に氣づき「國民と結核」と題する小冊子を發行して「醫藥にのみ頼る勿れ」と誡めて居る。實に醫界の不信であるが、歐米學者の批評を悲しして居る。それから目下流行の治療法として種々の注射藥が發見せられるが、現代では注射のみによつて肺病を全治せしめることは不可能である。そんな事で政府も苦心して居る肺病が、皮肉にも商會の製劑で治癒して全快者が續出し七年間全國の新聞に全快者を發表したことは天下周知の事である。人間には胃や心臟は一つよりないが、肺は左右二個あるから一方の肺が全部無くなつても死ぬものではない。現に一つの肺になつて生存して居る人が澤山あるのである。肺病は絶對に死病ではないから確信を以て療養せられゝば必ず治るものである。現に商會の製劑で全快して再發せず、健全に活動して居られるのが何よりの證據である」と力づけて下さいましたので、有田特製治肺劑と血液素とを買求め服藥し始めましたら拾數日にして效果を認めましたので引續き六週間服藥しました。初めはお醫者樣の藥と併用してゐましたが、終には有田藥のみを用ひ大變快方に向ひましたので醫師の診察を受けますと、全快してゐるが體が衰弱してゐるから氣を付けよと申されました。こゝが一番大切と有田式養生法にある通り攝生法を取りましたら今日の如く父にかはつて家事を支配する樣な壯健體となりました。余の爲め醫師に感謝と共に同病者諸氏に自分の經驗を述べて少しでも利益になる處がありましたら本懐です。肺を侵された人々は迷ふ事なく有田藥によつて全快の喜びに勇往邁進して下さい。

足立健一様

岡山　縣倉敷市酒津屋敷町一一三　全快者　足立健一　親權者　足立初ゑ

醫者並に病院と商會の藥

有田ドラッグ商會主　有田音松

商會が是れまで取扱つた全快者中には、病院に入院又は醫者にかゝり服藥中、商會の藥を服んで全快した人も澤山あり、又病院や醫者をやめて商會の藥のみにて全快した人もあるのであるが、いづれかといふと、病院や醫者にかゝりつゝ商會の藥を服用せられた方が安全である。それは、素人目では病狀が良いやうに見ても、病症の惡化しつゝあることもあるから、醫者や病院の診療を受けつゝ商會の藥を服用せられることが、最も安全なる全快への近道である。

衛戍病院から除隊　難病征服記

私の體驗した有田藥の卓効

自家の干城として滿腔の忠誠に燃えられ東京衛戍病院に入營して數年前に、兵役を中途までも務へたところ、病氣を感じ軍醫の診察の結果肋膜炎とのことで早速衛戍病院に送られ、五十日ばかり治療を受けしも思はしからず、その內に喀血致し後除隊として歸郷を命ぜられ、その時許りは男泣きに泣きました。これも病氣の事故致方なく家族のものに護られ歸鄕後は醫者にかかつてゐましたが、依然として經過がよくないので家族のもの共一同心配してゐる折柄、誰云ふとなく有田ドラッグの藥を服まして見てはといふことになり、早速兄が山形市旅籠町有田ドラッグ販賣所に參り今までの容態を申上げ、養生法を教られたので兄は有田特製治肺劑と有田血液素とを買求めて歸りました。その時主任様は私に病氣の性質を理解し且攝生衛生法を守ることといつて養生法の注意してある「生光」なる冊子を託されましたので、それを熟讀し軍隊に入營中の心持ちで服藥を初めましたところ、三四日にして熱が下り食事は美味しく氣分は晴れて來たので、之に力を得て引續き有田特製治肺劑四週間分と有田血液素八週間分とを服藥しましたら、以前の健康體に復しました。今年は徴兵期に田植を手傳ひましたが何の障りもなく益々元氣で居ります。肺病やろくまくにこんなによく効く藥があるのに、知らずして煩つた者が無駄な金をかけてよくならないで困つてゐられる方がありますが、有田藥は醫藥と併用しても差支ないとのことであるから、現に病院に入院中又は醫者に掛つてゐても、有田藥を服用する爲めに退院したり醫者を中止する必要もないのだから、兎に角一度試して見られたならキツトその効果の偉大なのに驚かれる事と信じます。

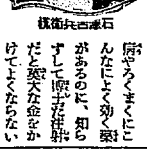

石澤吉兵衛様

山形　縣南村山郡瀧山村八森　全快者　石澤吉兵衛

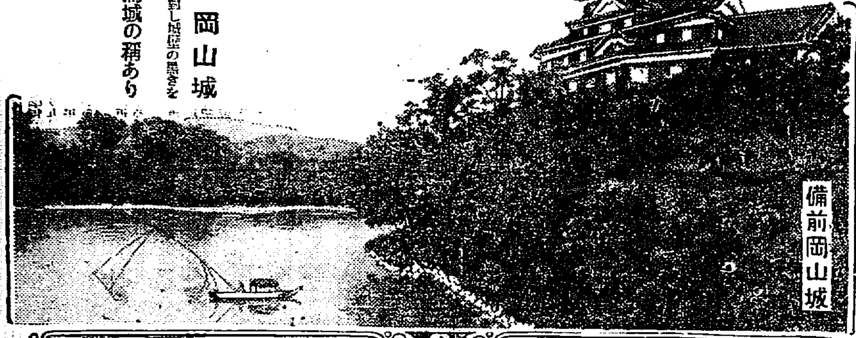

現存せる池田侯の備前岡山城

姫路白鷺城に對し城壁の黒きを以つて烏城の稱あり

備前岡山城

喀血から肺病　自宅療養で本復

私は今迄非常に元氣で藥も服んだ事はありませんでしたが、不圖風邪を引いたのが原因で熱も容易に取れず、咳が治りませんから二週間ばかり賣藥を服んで家庭療法をやつて見ましたがどうも思はしくなく、松江に出て內科の有名なお醫者さんに診察して頂ひましたら肺尖カタルだと申され、引續き同醫師に掛つて服藥して居りましたが經過捗々しくないので、入院して根本的治療して見た方がよからうと思ひ、同醫師の處へ二、三週間入院して居る內に約一合余りの喀血があり醫師に相談した處それは肺病から起つたのだと申され非常に驚きました。妻子ある身に今若しものとがあつてはと、次から次へと行末の事のみ案じられ益々神經は鋭敏して自然病勢は進行するのみですから間もなく退院して自宅で療養する事に致しました。その時丁度新聞に同病が立派に有田藥で治つたものがあるから有田藥を服用して見よと勧められ、早速妻を島根縣平田町有田ドラッグ販賣所へ走らせましたら、主任樣は色々と病理の說明をして下さいましてそのお話中に肺尖カタルとは肺病の初期のことで血を咯かないで重症になる人が多く、血を咯くのはほんの少數の人で血を咯くもの必ずしも肺病ではなく、澤山ある。然るに素人は咯血するものを重症の樣に考へ、今にも死ぬるが如く心配してゐるかのごとく悲觀するが決してそんなものでなく重症には違ひないが、咯血したことに依つて病人自身が自覺して萬全の養生法を爲るので咯血しないところの肺病よりも却て全快率が多い、だから決して心配することなく養生すればよいと養生法を詳しく教へて下さいましたので有田特製治肺劑と有田血液素を頂戴して歸り養生に努力しつゝ服藥しましたら間もなく以前の健康體に回復して何時しか咯血も止み咳もない樣になり、到底治らぬと思つて居た肺病も苦もなく全治しました。是れ偏に有田藥の効能と深く感謝し、家族一同喜んで居る次第であります。余りの嬉しさに紙上に發表して同病に苦んで居られる人々に、一日も早く有田藥を知らしめ苦惱の淵より全快へ導きたいと思ひます。

多久和作市様

島根　縣八束郡伊野村大字合地百九拾三番地　全快者　多久和作市

不思議な藥　ロクマク炎の全快

現在の健康に較べて過ぎし日の苦しい經驗に涙の乾くひまもなかつた事を追想しますと、云ひ知れぬ涙が流れると同時に有田藥に感謝の念に堪へません。

非常に元氣で風邪一つひいた事もなかつた身が、ふとした事から風邪にかゝり發熱激しく醫師の診察を受けた處、ろくまくとのことで意外の結果にがつかりしました。病氣については何等知識を持たなかつた私は勿論、家族の者も心配して醫療を受けるかたはら兼ねて新聞紙上で有田藥の有効なる事を承知致して居りましたので、早速八鹿町有田ドラッグ販賣所を訪れ主任様より療養上の注意につき二時間餘り御親切にお教へを受け、有田特製治肺劑及有田血液素を買求め歸宅後教へられた養生法を守つて服藥を始めました處、四五日目より效果顯れ引續き十五週間服藥の後には完全に全治し、其後子供も出來今春も家屋を新築し、家業も務めて家庭にいそしみつゝ和氣藹々の內に樂しく日を送つて居ります。私と同じ樣に肺病ろくまくでお困りの方々の御參考にもと拙き事をお知らせ致します。

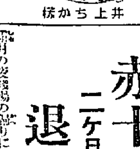

井上ちか様

兵庫　縣養父郡口大屋村目良　全快者　井上ちか

世界の公園瀬戸內海

百匁服めば四百匁の血が出來る　有田血液素

一名オーゾール　定價四圓

身體の發育者、病弱者が營養物として第一に攝取するものは牛鳥肉、魚類、玉子、ソップ等である。

是等の品は無論營養物には違ひないが何れも胃腸の消化作用によらざれば營養とはならないのである、所で發育者や病弱者の胃腸は消化作用が弱くなつてゐるから是等の營養物を攝取すれば、反對に胃腸を害する結果となるのである。

故に大學病院に於ても、入院患者に對して滋養劑の營養物を攝取せしめ、若くは食後消化藥を服用せしむるのである。併しこれとても營養療法としては、まだ完全とはいひ難いので商會は之を發見し有田血液素を創製したのである。

本品の特色は如何なる胃腸の弱い人でも、胃腸の消化作用を受けずに服めば直に胃中に於て營養となりそれが血となり全身の營養となるのである。

有田血液素を服めば、左の如き著しき效力を顯はすのである。

（一）顔面蒼白の人は直に顔色に血色を顯はす事

（二）體重增加する事

（三）血液を增加するを以て體力を增す事

（四）衛生の人は身體に滋味を增す事

その他病後、産後の一般營養者、天性の虚弱者、運動不足、肺病者、肋膜、心臟病等の衰弱者には欠く可からざる補血營養の劑藥である

尚ほ本品有田血液素は補血劑として有効なる主成分Haemoglobinが如何に多量に含んでゐるかに就ては內務省衛生試驗所分析表に依りて知らるべし。

尚ニセ物を賣るものがありますから有田音松鑑製の文字あるものをお買取下さい。

報告

大阪市南區末吉橋通三丁目五番地　依賴者　有田音松

一、オーゾール

昭和四年四月二十九日　內務省大阪衛生試驗所

赤十字病院に二ケ月半の入院も空しく退院後有田藥で全快

精月の疫病渦の歸りに肌寒さを感じ、翌日より少々風邪氣味なので賣藥を服用しながら仕事に從事して居りました。その內に咳が烈しく又痰汁が出て身體が次第に衰へるので、町內の某醫師の診察を受けた處、意外にも肋膜炎との診斷に接し驚ぼせんばかりに驚き、どうかして治したいものと神に念じながら主家から醫師に通つて居りましたが、どうも快くならないので思ひ切り、赤十字病院に二ケ月半程入院して居りましたが、益々惡くなるばかりで遂に此處も見限つて歸宅致しました。

偶々私の近所でやはり同じ病氣にかゝつた方が、有田ドラッグの藥を服用して忽ち全快したとの事を聞かせて下されましたが、私は數多の名醫に掛つても快らぬに、そんな賣藥などを呑んだ處が何んにもなりはしないと、嘲笑つて居りましたが、まあだまされたと思つて兄を頼み沼田町の有田ドラッグ販賣所を訪問して有田コールと有田血液素とを買求めました。その節主任樣から肺病やロクマク炎は必ず治るものであるから悲觀せず病氣に打勝つと云ふ覺悟を出さねばならぬ、肺病やロクマク炎は呼吸器の病であるから新鮮な空氣を吸ひ精神を安靜にして病室を開放して攝生を保つ樣にと親切にお教へて與れましたので、又氣を取直し教へられた通り守つて毎日有田藥を服用致しましたら、五日目位には熱も少々下り、爾後も段々非常に明々しくなり追々咳も薄らぎ食慾がめつきり進み、血色もよくなり體重も增してさしもの重症も僅か四週間の服藥で見事に全快しました。その後は東京に出て活動して居りますが再發の模樣は更になく、健康診斷を受けましたが何の故障もないとの事で喜んで居ります。

最後に有田音松様及販賣所主任樣に再生の恩人として心から御禮申上げると共に、世の同病者に對し速に有田藥を服用して全快せられん事を切にお勧めする次第です。

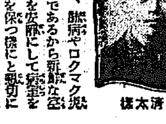

大竹清太様

群馬　縣利根郡東村沼須七〇九　全快者　大竹清太

天下の大問題となつた良藥

有田ドラッグ商會主　有田音松

肺病は死病なりとして、醫學界で持て余して居つた、其の難病が商會の良藥で、續々全快者が出來るので、商會ではそれを天下の新聞に發表したのである。サア醫界は勿論社會一般の注視の的となり、其の結果東京の大新聞の問題となつたり全國の一万からの香具師が、人寄せの材料に匿倒するに至り、官廳でも捨て置くことの出來ない立場となり、新聞に發表した全快者を全國の警察に囑託して嚴密なる（一年半の日子を費し）調査をせられた結果、偽りでなく悉く眞の全快者であつたので、公明正大となつた譯である。」商會では誰に憚ることもなく、否な立派なる全快者と藥の有効なことが立證せられた次第である。

「之れをしも信ぜざれば天下に信を置くものなし」

迷ふ事なく商會の良藥に切つて一日も早く全快せられんことを祈る。

肺病ろくまく全快者續出

肺病ろくまく諸合藥

別製治肺劑　八日分　十六日分　二十五圓　二十八圓

特製治肺劑　八日分　十六日分　十一圓　十九圓

有田コール　八日分　十六日分　十八圓　十五圓

本劑の服用に依り咳を鎭め、食慾を進め、發汗を去り盗汗を防ぎ、脈を靜めて安眠せしめ、目に見えて輕快に向はしむ。實に肺病治療劑は今回新に發見有効の高貴藥を配劑し一日も全快を早める辛苦心したる良劑にして、その効果大なり。

尚何れも醫藥との併用差支なし、故に醫藥と共に本劑を服用する時は全快速やかなり

紛はしき　ニセ藥　を賣る者あり

御買取の際左の如く商標に御注意あれ

警告

本舗　大阪內本町二

發賣元　大阪心斎橋南詰　東京日本橋通三

『有田ドラッグ』

『有田音松鑑製』

この文字あるものを必ず御買取あれ

有田ドラッグ商會主　有田音松

東洋一のエチーシーストーア

左記專賣所にてお買取あれ

關西發賣元　大阪心斎橋南詰

◎朝鮮

京城　本局前　黄金町　練兵町

釜山　弁天町

仁川　宮町二

大田　榮町一

群山　東榮町

全州　高砂町

木浦　榮町

麗水　港町

大邱　弓町

金泉　錦町

馬山　京町三

光州　本町

兼二浦　本町

鎭南浦　三和町

平壤　局前

新義州　常盤町

元山　本町三

咸興　本町二

羅南　生駒町

◎滿州

大連　但馬町角

旅順　敦賀町

鞍山　赤城町

遼陽　東洋街

安東縣　市場通

奉天　紅梅町

撫順　東六条

鉄嶺　敷島町

開原　新市街

四平街

營口　永世街

哈爾賓　傳家甸

關東發賣元　東京日本橋通三

有田ドラッグ西部專賣所所在地

第八回の鮮展への私言 その十

多田毅三

第二部 西洋畫

西洋畫部はいよ〳〵面白くなつて來た事が目立つ。この部には多くの職業的な顔觸れがある。まづその特選すべきは初めて『郊外の朝花園』を出品して特選になつた眞保龍氏のあることで、恰も前田金七氏が三年前『高麗風景』をもつてはなく〳〵しく飛びだして來た時の感がある。前田金七氏今年特選を落ちてゐる、然しその人が力を失つたのではない、渡歐の準備に多忙でさへなければ別に氏の爲に氣の毒な出來の事でもないだろう。その他には河本一男、山下一彦、尹喜淳、二宮十二、松崎喜英、飛田伯、服部英一、米原瑞雲、浦浩三氏の久々な復歸も力添えとなり、新入選者が割合に大きい作品を見せてくれたのは暑中休暇の利用によることでもあつたろう。全部を通じて稚拙な作に對する疑惑もよい事で、兒童の自由畫に對するやうな無意識なる稚拙を擬り過ぎた時期でない事は佐藤九二男氏の說に賛同するものである。それと同時に年々繰返す事であるが我畫上の士趣味特別なるかまえだてなどはもうなされない方がずつと純粋にもなり有意味も加はり畫の意味において好意にもなるのであろうと思はれる。」

×

河本一男氏の『八月の花園』は畫中でも纏まつてゐる方の作で、畫技の上に可成りの練達を見せてゐる、然しその練達が如何なる方向に執つたかは問題ともされるものであろう。新鮮な感に乏しいのではないか、それは畫面を掩ふヤニ色が古典的である關係に起因するのであろうし、筆致も普通的であるゆえにこれだけの觀感を雰圍氣にしてゐるのではないだらうか。

八島俊雄氏の『龍山風景』を見て一昨年の作を回顧する時に思細な思ひをする。一昨年の作品で性分解性となつてゐたやはらかい背の淡色が今年はカチンとかたい鑛物性の無感である。どうすればかくも變化するものか、氏に確かなを持たないので私の推察になるが氏の周圍によい畫友がないのではないだらうか。總み勝ちな私等の弘に新鮮な驚異とはげみとを與へてくれる彼の存在、とらはれ易い自己の纖時に對して解放する友情が缺げてゐるといふ事は修道上甚しき不利益を伴ふことであらう。山下一彦氏の二點は益々の修練に熱意を表する、事務的なく靜かにあゆむである、が然しそれと同時に特別なる見ることの苦悶も囲まねばならぬだらう。その色彩が區別なる異樣を感ずる。それは努力的な魅化、纖細的な美しさはある大畫面ではあるが努力的大作ではない。又私の趣味性からその色彩を見ると三點の何れにも不快な朱や黄や青があつて困惑する、勉命なる努力の蓄積の後の失敗作といふのならば誠意も表されるが、向ふ見ずの放膽の的外れである。三四年前鮮展に金昌燮といふ人がよい作を見せて二回か三回入選したことを記憶する人があるであらうが、その人は昨年一昨年と同じく小品を示すのみであつたが今年からはその作品さへ見る事が出來なくなつた。金周經氏をその例に結ぶのではないが氏の一昨年の作品と今年のこれ等の作品とを比較して觀察すべきことは色彩感覺の進歩である。當時の氏の作品に現れる色彩は拭て乗てたやうに當無であるそれだけの飛躍的な努力が續けられてゐるものとすればその邁進的な作品と見る事も出來るであらうが、私見を以てすれば色彩感は退化である。總てにおいて三年前の確さを缺いでゐる、殊に今回の『臣婦入圖』における無方針なるアカデミック樣式（それもこんな技巧では及びもつかぬ事である）への變化などは三年前の作者の踏んで入るべき道とは思はれない。かといふて兩側に並べた『落陽』と『北部山を背せる風景』とは塊觸と二科との妥協をのぞきに行く様な樣式の繪である。全く私にはわからなくなつてしまふのであつて近年にない出來事として痛感させられるのである（觀言に難する方が行つた方が遥かに美感である）腐國など功者なものである。加芳俊少年の作『畑』は深味はないが夏子夫人の『初夏少女像』はその狂ひが味になるのか知れないが私にその狂ひは同感出來ない、色彩も今年は乏しく嬉しいと思はれる

新秋を行く

加藤灌覺

二、平壤觀光

京城驛に着いてから一寸ホテルで休憩して慌しく府内の名勝や史蹟やなどを訪ねる事にした。ホテルから乙密臺下までは自動車を利用したが、そこから玄武門を經て箕子陵に詣り、轉じて牧丹峰や永明寺や浮碧樓や市街の一部やなどを觀光するには、全く徒歩で押通すことにした。由來初めて觀光にこられたりした方は自動車で案内するのは、觀光の時間を短縮することや、既定のプログラムを強行したりすることなどに便利ではあるが、その一面には少しも落着いてその趣士のにほひに接しうるの機會が得られないばかりでなく、全くその史蹟の概念をうることにすら困難な場合が多い。すべからく相當な準備と時間とを持たれた人達の觀光には、出來うる限り、徒歩主義を奬勵せられるようにしたいと思ふのである。

途中雨山先生は、玄武門外から箕子陵に續く壯麗と唐綿とを讃美せられた、然しながらあゝいふ名區の中にグラウンドの建てられたのを遺憾に思はれてゐた、何だか『同胞を花見る人の長刀』とでもいひたくなつて來るのである、どうしても殺風景の極みであるとの苦言を呈して置きたいのである。久しく支那に居られて斯文の耆宿であられる雨山先生は、殊に身の誠意を捧げて箕子の陵殿に参拜せられた。それから日光が東線の間を洩れて來る松樹鬱地の間路を踏破せられて、牧丹峰下の最勝臺址にも登られた。丁度永明寺の前から浮碧樓邊りの眺めを眺められた頃、驟雨を伴つた驟雨の見舞を受けられたが、寧ろそれを折柄の興趣として牧丹峰雨奇の大同江水と、崗陵の跡とを意義あらしめるべく喜悦してゐられた。雨山先生の一絶ありいはく

臨江浮碧昔頻聞 想到當年感慨生 風雨蕭飛水渺渺 如聞叱咤萬軍聲

お牧の茶屋の下で喫茶してゐる中に雨がやんだので、歸路には清流壁から練光亭に到り、それから大同門樓を一瞥して、その足でホテルまで戻つて來た。雨山先生又一絶を示さる、いはく

箕子山河跡杳然 練光亭下水連天 有人俯仰懷今古 獨立蒼茫落日邊

明日は平壤の博物館を見に行く豫定になつて居る。（昭和四、九、四）

鶴平老合掌

北鮮の俳人（彼らに從へば俳詩人）鈴木芹郎が俳誌『海紅』の發見役鈴木鶴平老に合掌されたといふ話。芹郎はこの春來からおめでたを控へた愛妻を擁して郷上りをし自分も足部の手術を行ふため夫婦倶によく大學病院に入院生活を送つてゐた

◇彼は入院生活の間にも變らず五の日十の日の題の會に出て名句‥いや名短詩（どうも〳〵だナ）を吐いてゐたものだつた。そうしてある夜の會にこんな句を發表して滿座の喝采を博したものである。いはく

父と泳ぎ水くゞり出でたる父の顔

◇これが俳誌『海紅』に錄されて全國の俳人にまきもらされたところ、早速彼の御大碧梧桐山奥水氏のところへ鶴平老からこんな題が寄せられた

◇近頭ありがたい句を見せて頂ひました喜んでノートへ寫しとり合掌しました、よい作者をもつてをられる事を感謝します

◇題のタンシジンども喜ぶわくちとうるせエゼ（鶴公庵）

第一回全鮮俳句大會 副選者素描

—(三)— 鶴仙生

村上星洞先生

俳句壇が人間修業であるといふ言葉は星洞先生にあてはまるものと思ふ『私の俳句は目下修業中に有末だ人の句の選をなす程度に至りおり不申私如きものを選者としてはかへつて大會の權威を損ずると存じ候まま御斷り申上げ候次第懇ろ御斷から御承了下され度候』以上は本人自筆の副選者御推薦に對しての返事、再三御願ひして漸く御承諾を得たのであります。山口縣に生れ十二、三歳の時に木浦に渡り實業界に活躍し今日の大をなし『カリタゴ』の同人となり木浦俳句界の重鎮であります

近詠

百姓や庇日の夕日拜み居り
桃の暗日々もりあがる暑さ哉
暁や開けて倚りたる運の窓
日盛の樹美しく咲きにけり
鶏見茶屋運漿提灯吊し居り

角田砂人先生

明治十九年八月六日千葉縣君津郡館山村に生れ大正二年渡鮮、朝鮮日報、朝鮮新聞社の先きの編輯局長として操觚界に活躍し不遇と號して朝鮮歐壇の草分となり文壇の爲に飛躍し一方俳句界にも貢献する所が多いにも拘らず『特に記すべきほどの俳歴なく、唯俳句、俳諧を愛するのみで俳號も又同じ小暇をおへた頃よりこれを好み四十有餘の今日までかそけくもこれをつづけゐるに止まるのである』とはなんと謙遜された言葉でせう。

高柳草舵先生

朝鮮の俳人は釜山といへば『かさゝぎ』を想起する程俳誌『かさゝぎ』は廣く行き渡つて雜誌されてゐます、これが主宰されてゐます草舵先生は二十四年五月五日福岡縣久留米市通町今町に生れ四十五年十月二十日渡鮮し大正四年斯道に入門ホトトギスを中心に雉子郎の選を受け晩聲師に師事し十二年に釜山に白隊會を創設し同十四年かさゝぎ誌を發刊同人誌としてその編輯に努め昭和二年十月單獨これを繼承今日に至つたといふのが俳歴の一端

近詠

こほろぎよ夜空の宵さ滴らむ
葛の花の島の井戸を咲きに晩
秋空の白草の穗い咲き立ちり
秋暑し背芝草のたけにける
萩の花や痩せ細りたる手の白ろし

大會便り

◇横濱山人氏（福州）句集『鮮の代價は何日支拂ふのですか』答、兼題投稿の際投句料五十錢と合せて壹圓六錢を同時に拂込んで下さい。
◇兼題投稿の際兼題會費同封しない方がありますが無効になりますから御忘れなく願ひ上げます。
◇兼題投稿が來初めました、期日がありませんから早く願ひます

京日俳壇 六月集（九）

臼田亞浪選

夜はしやん〳〵と草立ちて夏の星 長興 中原草雨
蝶々や夏草の中に沈みゐし 同 同
湯を出し子踏につく兒や月見草 京城 桑原星羽
畑のとぶしほ香園の折れにけり 同 同
馬栗て土宮杏花に沒しけり 鎮城 西村古沿
谷々や露杏の散るまゝに 京城 同
夕くら道のほそりや栗の花 同 横矢閑宮
尾を引いて星なくなりぬ還茂り 同 同
山松の國るほどの風 成興 阿部晩成
朝霧の白く田圃の水の影 同 同

南柯支社（京城、翠丘報）

夜涼や水鶏鳴きそむ夕曇り 翠丘
風渡る稻田の宵やなく水鶏 鮭郎
水鶏ないて淋しき旅の寐覺哉 晩り
水鶏なくや田越しく〳〵の水の音 鶴仙
鳴く水鶏街の灯が見えに晩 晩成
かはたれの楣川端に鳴く水鶏 吾朋洞
旅に寢て水鶏なく音に抗めたけ晩 正文
夕風や水鶏なく田の水明り 鵬島
山の家やかぼそく水鶏訪れて 昌山
水や鳴く背戸田の水の明り 孝次郎
地芝居のはね山の端に月はねて 潔考
蟲聲や泡の夜明けや鳴く水鶏 無外

石城吟社（京城、侍報）

命日に赤くなれかし庭苺 近女
照つける陽に葉くれ苺哉 古乗庵
葉がくれに苺熟しと見えに晩 綠蔭
見落せし惜しき苺を潰し晩 馬山
初苺血となり肉となる思ひ 侍
今日も赤い苺かへぬ庭苺 竹陰
苺摘薬裏の毛虫きらはれて 幸女

南山吟社（八月例會）

『飴賣』（ヨッチャンサー）互選

飴賣の無駄な鋏の音で過ぎ 美郷
一錢々々の音へ走らせる 顯二郎
寸々鋏でわたるヨッチャンサー 只行
内地語を交ぜて飴賣世辭に長け 成和
引伸ばす飴、鋏は口をあけ 道丸
遠節に呼ぶ飴賣は振り返へり 成和
一切れは我子に遣すヨッチャンサー 要扇子
ヨッチャンサー子の居る方へ鋏向け 宵灯
飴賣もちぢて路地の投ぐ 妙法寺
與切つてみても飴賣高が知れ 美郷
[illegible]
ヨッチャンサー飴の無子『寒』 宵灯
ヨッチャンサー何伯人出ぬ知らぬ 雪也
ヨッチャンサー折々な挨の中で曾り 同
ひやかし飴に笑つて片づけ 鳳宿
ヨッチャンサー少しは手相見る男 碧水
たかる飴賣人は逃げもせず 要扇子

學藝界

◇臨永亘朗氏送別句會 家庭の都合に依り本店詰となり來十五、六日頃大阪に引揚げることとなつた同氏の爲めに明十三日午後七時より大和町二丁目二九庄司畠見他居に於て送別句會を開く同好の方は振つて御來會を乞ふ。會費無料。

募るもの

短歌『雜詠』柴舟先生選
川柳『同』劍花坊先生選
俳句『同』亞浪先生選
詩、童謠、民謠 佐藤惣之助先生選

詩、童謠及民謠を除いて一人五句又は五首以内、用紙は原稿紙封皮には種別を明記の事

締切 九月卅日

會報 隨時掲載

経済 Ford 簡単

製産高 五箇月と廿日間に

去八月四日在米國デトロイト市のフォード自動車會社では第二百萬臺目のA型新フォード自動車が組立臺を離れました

殊に第壹百萬臺目のA型新フォード車が完製したのは本年二月のことですから、爾後僅に五箇月と二十日間で再び壹百萬臺を製造したのであります。

此記録は啻に他の如何なる自動車會社の記録を凌駕する而已ならず、各位とお馴染の深いT型フォード車の最高製産記録をも優に超越して居ます。

事實は常に雄辯です。

是は要するにA型新フォード車が如何に世間の人達から愛好されて居るかの歴證でなくて果して何でせう

速力——馬力——圓滑靜粛な作動——絶好の乘心地——優美な外觀——凡ての點に於て高價な他の自動車よりも更に優秀であると云ふのが今日一般の定評です。

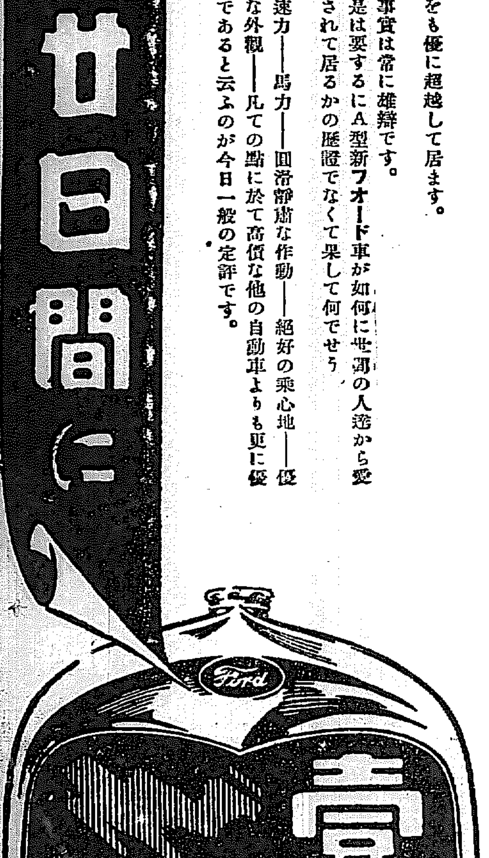

日本フォード自動車株式會社

感嘆!! 感嘆!! なる程頭痛によくきくノーシンだ

脚氣新藥 照内末

慶應義塾大學醫學部教授 醫學博士 照内豐氏創製

照内末は米胚芽より抽出精製せる強力なるヴィタミンBの製劑なり。

各種の脚氣、白米食による榮養障碍、消耗性疾患、其の他一般ヴィタミンB缺乏症に對し服用せしむれば極めて迅速に奏效す。

用量は比較的少量にて足り極めて經濟的なり。

一〇瓦中四〇〇單位のヴィタミンBを含有す

各地著名藥店にて販賣す 説明書は發賣元より進呈す

定價 末劑 [illegible] 錠劑 [illegible]

一手販賣元 三井物産株式會社本店藥品掛
一手取扱店 友田合資會社
製造發賣元 龜井藥品研究所 龜井貞雄

鮮産第一

芳醇 無比

株式會社 増田屋商店 仁川・京城

新開業 茶代廢止 和洋室完備 顧客本位

東洋ホテル

經營主 篠田東一 大連市伊勢町十六 電話七二九三番

資本金57,500,000圓
積立金63,800,000圓

京城府南大門通二丁目

第一銀行京城支店

藥種賣藥卸專業

月刊時價表及賣藥掛引表送呈

釜山府天町一丁目

合資會社 大黑南海堂

資本金 五百萬圓

日本共立火災保險株式會社

一、當會社は確實を本旨とし御便利に業務御取扱可申候
一、當會社は損失を公平且つ迅速に支拂可申候
電話又は御一報次第社員参上可仕候

本社 京城出張所
取締役會長 取締役 東京市京橋區南紺屋町二六
京城府本町三丁目三九番地 電話本局 一五六六番
出張所長 原 三鍋才次郎 君

鮮内代理店所在地 京城、平壤、仁川、釜山、大邱、大田、鳥致院、木浦、光州、群山、全州、裡里、江景、鎮南浦、會寧、清津、羅南、元山、成興、新義州、海州、沙里院、馬山、晋州、統營

京城府西小門町

田中丸病院

普通病室及隔離病室ノ設備有り

電話光化門 一三八六、一八五

投網並釣具

品質の優良價格の低廉發送の迅速なる弊店を御利用下さい

投網（四分目 五分目）二尋 二尋半 拾參圓 拾五圓
霞網 三間 參圓四拾錢

一漁釣具一式 秋岡商會
京城府明治町一丁目（交番前）電本四三二〇番 振替京城 一二九五六番

御小賣共定價表進呈

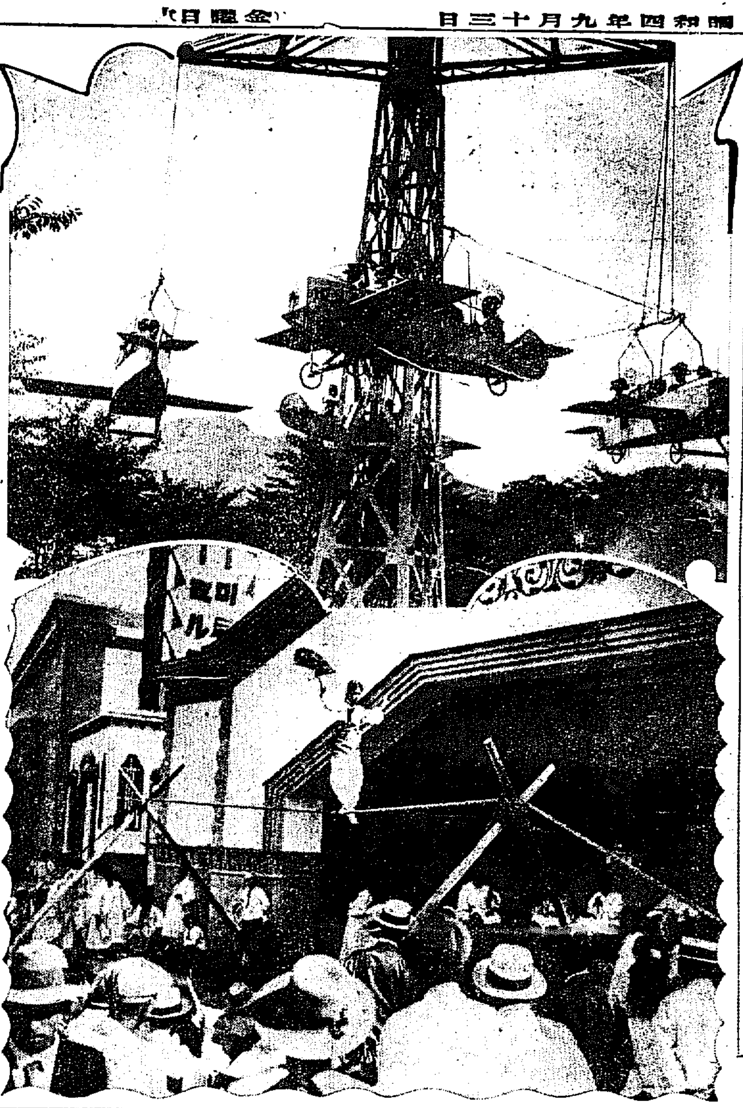

朝博餘興の呼びもの

上はコドモの國の遊覽飛行機、下は野外劇場の妓生の綱渡り

待ちかねた觀客 一萬を突破す

演藝無料やポッポ汽車などで 蓋あけの初日賑ふ

朝博會場は觀覽以下來賓の下見も略ぼ濟んで十二日午後一時一般に開放されたが何分諸君を一日千秋の思ひで待ちわびられてゐたことゝて觀客はなだれを打つて

殺倒 初日で設備萬端完成してゐないにもかゝはらず、有料無料を合せ無慮一萬の入場者があり此の調子で行けば今四五日も經過すれば一日數萬の入場を見ることは必然だと係員は大喜びである、當日演藝館は無料で公開したこととて毎回ギリ／＼滿員で寸毫の餘地もなく演藝趣味、兒童教育趣味も熱心に見物し出盛客も一しほと熱が加はつてゐた。

子供 の國前の野外演舞場では朝鮮から來たといふ神鬼舞が人氣を呼び活動寫眞館は無料を表としてこれ又大いに客を吸收せんとし、子供の國もポッポ汽車を走らせて子供の心を、そそつてゐる かくして初日は正五時のギリギリまで入場者を見、六時の閉門になつても多數の入場者は場內各館の催しや、陳列に魅惑されて退場しようともせず係員は『時間です』と退場を願ふ有樣で全くの第一日は大盛況裡に幕をとぢた

×

特設館で一異彩を放つてゐるのは何と言つても東拓の出品で同社の事業が一目瞭然

×

本社京日館も十三日までには完成し斬新な陳列と裝飾で觀客をアット言はせん。新聞製作の順序と我社が如何に偉大緻密な組織を有してゐるかを知るべし

×

朝鮮博內の北海道特設館は十二日完成陳列を終つたが、同館內の食堂は料亭千歲が出張し、北海道物產で自慢のいだばによりうまく喰はせ、開店の十二日から好評を受けてゐる

演藝館の番組

朝博演藝館は開場式の十二日は、本券、新町券をはじめ妓生四組の出演でふたをあけたが、十六日からは內地側一、朝鮮側一の出演となり、十六日本券番が午後零時半から一時半まで、朝鮮券番が午後一時から午後二時半までとなり、十四日は新町券と漢城券番が出演する事となつた、野外劇場は十二日漢城券番の神樂でふたをあけ火で妓生の綱渡りなどが入場者の興をあふり何れも大歡迎を受けて居る

旅客は龍山に多い

朝鮮博に備へて京城旅館組合、龍山旅館組合はそれ／＼準備をなしてゐたが、現在の狀況にみると、京城側は朝博の地元なので、泊り客も多からうと豫想客は主として龍山の旅館に申し込んでゐる有樣なので、朝博では京城側旅館も非常に余裕のある事を各方面に宣傳する事となつた

第一日、京城驛から 吐き出した旅客

きのふ七千を突破

▷二三日後には一萬突破の見込

朝博めがけて京城驛から吐き出されるきのふけふの旅客は大したもので十日が三千四百二十九人、十一日が四千七百七十九人、朝博第一日の十二日は七千人を超えようといふ勢ひで京城驛では目を廻す忙しさ、旅客の多い八月下旬の一日平均三千二百人に比べてすでに二倍以上、しかも團體客が十一日は約百七十名、十二日は約百六十名に過ぎぬが、十四五日頃からは團體客が一日一千人を超える模樣であるから個人客を合すればまさに一萬人を超えよう。なほ京釜および京仁線の大部分は龍山驛から下車し、京元線では淸凉里驛から下車する者が多いので、これらを合すれば汽車で入城する旅客が一日平均二萬人を突破するであらう しかし鐵道當局の巧妙な手配と臨時列車の增發によつて車內は思ふよりも混雜すまい

犬の子一匹 泊りに來ぬ

當てがはづれた朝鮮側 事務局にねぢ込む

朝鮮側旅館組合代表五名は十二日午後二時朝鮮博事務局に兒島商工課長を訪ね撰て事務局の手配により各道より入城する觀覽團を各旅館に割當てゝゐたが、十二日になつてみると豫定の觀覽團どころか犬の子一匹泊りに來ないので、各旅館はあてがはづれ、大損を蒙つたと談判に來たが、兒島課長も、いそがしい際とてこれには手をやき、觀覽者にまかしてあるとはねつけるや、協贊會に押しかけたが、同會でもこの折衝には手をやいてをり、旅館經營者連はあてがはずれたので損害賠償の訴へを起こすと意氣込んでをり、一時は險惡の混雜であつたが、府內出張中の官吏がなだめて一時引とらした

朝博ニュース

×大阪館は門を閉ぢて準備中であるが一兩日を出でず開館の筈

×遞信館の準備漸く渋滯し完成近し

×直營館中參考館は一番準備が遅延してゐるが係員及各出品者の努力でこれ又一兩日中完成の豫定

×慶南特設館では內務部長の竹內さんが音頭取りで地方課長、商業課長以下道職員總動員で十二日の開場までに漸く完成、南鮮の文化は慶南にありとばかり得意滿面

人なだれの中で 早くもスリ五件

一件は現行を檢擧

いよ／＼蓋を開けた朝鮮博の第一日、門を開けば堰を切つて我先にと會場から會場へとめぐりあるく、この隙を狙ふやうにして警戒中の官私服警官の眼を盜んでスリソとしてゐるお上りさんや女のふところをうかゞつたものが午後一時から五時までの短時間に五件の多きに達したこの內午後三時頃會場正門の人ごみの中で咸鏡道から來たお上りさんのチョッキに手を入れて十餘圓入り黑皮財布を拔き取らうとした全南邑內生れ前科一犯金相分（二〇）は警戒中の河成龍巡査の手にその現行を逮捕せられた

朝博をめぐる 各道の總論

歌集のはしがき 京畿道を振出に

時 九月十二日
所 朝博會場
人 A…歌人、B…新聞記者、C…畫家

A 僕もモーニングを着てくればよかつたなあ。

B 何だか觀覽者も開場式だといふので、けふはモーニングを着た樣にそは／＼してゐるぢやあないか。

C 博覽會といふものは、元來開會式の頃に完成するのが普通なんだぜ。

B するとあれが、開會式もまだせぬ開場式のけふ、九分通り完成してゐるわが朝博は、博覽會の異數の優秀なるものだね。

C だから異數の優秀なる陳列を一つ異數に優秀なる視察でずら／＼と行つてみようぢやあないか。

B とう／＼例のお株をとつたな

A あハッハハ、、、。けふの豫定はどれだけ廻るんだい。

B 行き當たりばつたりさ。

C まづ口切めに、朝鮮の傾勢を一つに眺めてゐる各道特設館としたらどうだ。

A 總督館が總督府當局に似た處があるといつた感を總督館の方から廻らうぢやあないか。

B 總督館からが總督らしいぞ。

かくて三人特設館に批評やら皮肉やらとばし乍ら眼かに足を運ぶ。

A 各道何れも健在して特設館があるのにこゝにもまた各道が出品してるのはどうしたんだい。

B これは各道の產業狀況の總說にして總論なんだよ。こゝで各道が出品して朝鮮の今昔を對照する便宜を供したばかりでなく大要をつかみ、朝鮮を一目にして知らしめることが出來るといふものだよ。

C 京畿道はまづ入口を飾つてゐるが、どうだい。

A 歌集のはしがきの樣な氣がするねえ。

B おやあだまつて通過するんだねえ。

C このお宮はどこなんだらう。

A、B さあ？

C この風呂場は慶破の溫泉なんだらうねえ。

A 家族風呂かい？

B だつたら。あの扉の上に『使用中』と書かなあねえ。

B こゝぢやあ、まあ全羅、慶北なんか好餌の部だねえ。

A 全南は、色燈を使つて庭苑を一見、知惡させた點、殊に、赤い色が非常にきいてるし、陳列は鐘に反射させた所が、地球を廻らみせて印象を深うさせる

C それにしちや、忠南館の樹木を迴轉させて、數字を覺えさせるのは氣がきいた樣で、周圍の光線の黑さに眼障された氣味があると思ふ。

B 左樣、殊にけふはモーニングで落ちついてゐないから一入その感がある。面白いのには平壤もある。本場の妓生に配するに美しい內地人をもつてした人形だから効きれいなんだが、それが明るい光りの下を、驛館から、ツッツとあゆみよつてこつちを向いて『こんにちは』だ。

C キーサンは即ちキーサンの美しさをみせ、內地人は手にさげた籠で蠶業を知らせる。眼はいゝぢやあないか。

C マネキンの趣向を人形でやつたんだねえ。

B まだ初日だからといふ辯解があるにはあるが、どこかの、商館の上で、お百姓の木造人形が、働いてみせる趣向はよいのに子供にはみえぬ程の高い處だし、まだかざりつけの半分もすまぬ處もあるぜ。それに……

C おい、あんまり一つ所へ佇つてると日數がかゝるぜ、これから感心する所は感心してもいゝが、なるべく、智惠のない所をあさつて、大急ぎでゆかうぢやあないか。

新聞館ニユース うごく繪と通信網圖示

朝博第一日を迎へた本社特設館は新聞と、朝鮮の通信を中心とした朝鮮初めての試みなので押し寄せた觀覽者に頗る好評を博してゐるが特に新聞の製作から通信網の配置に就き說明され、其上、それが頗る新らしい工夫をこらして、四分の一馬力で動く歯車や、輪轉機や鴨綠江の自動車等が動く設備を一日目の夜に入つて完成せしめたから、二日目からの觀客は『繪が動く』といふ頗る多彩な表現で、一日としてわれ／＼近代人の一日もなくてはならぬ新聞製作がはつきりわかることになつた、なほ全世界に張つた通信網も消えてはともる愉快な電燈球で明快に圖示することに成功した、說明の部も第一日になかつた解說が丁寧に附せられたので、この方も朝鮮の古典を知るに頗る面白いものになつた。近代の尖端をゆく新聞と、古典のなつかしさをもつ朝鮮の展示で京日館は所く樣な人氣に投ずるだらうといはれてゐる

運動による尿の變化

龍山鐵道醫院の 渡邊、長井兩氏の研究

過激な運動による身體の變化については、スポーツの隆盛になるに從つて、種々醫學的に研究せられてゐるが、龍山鐵道醫院渡邊醫長、長井藥劑長兩氏は過激なる運動による尿の變化について調査中の所、この程第一回報告を出すだけに完成した。兩氏は六千キログラムの石炭を投入する競技に參加した卅七名の鐵道從業員の尿を檢査したが競技前には尿中、何等の病的所見がないのに競技終了後は全部の競技參加者に、急性腎炎に似た尿の變化がみうけられるといふのである、兩氏は來る廿一日の第十七回朝鮮醫學會總會でこの研究を發表する筈である

ツエ伯號西部ドイツへ

【フリードリヒスハーフェン十二日發電】世界一周を終へたツエ伯號は十一日午後十一時當地發西部ドイツまで十八時間飛行の途についた

京城光州間の七往復を完了

三千七百キロを飛んだ 西尾氏の試驗飛行

朝鮮の空界も多事となつたが、純民間側として西尾氏の朝鮮航空研究所では遞信局の後援の下に國際航空路の基幹線の第一着手として去る二日から京城光州間二百七十キロの試驗郵便飛行を開始したが何等の事故なく七往復を終つて豫定の如く十一日をもつて終了した、この飛行時間十四時間五分、飛行總距離三千七百八十キロ、使用飛行機はサ式二百三十馬力サルムソン式2A二型二機、搭乘者は西尾、小尾の兩一等操縱士である

府內各校の秋季運動會

府內各小學校普通學校の秋季運動會の日程は左の如く決定した、なほ大阪校は未定、惠化校は去る十日擧行した

公立普通學校 校洞（九、二七）齋洞（九、二六）於義洞（九、一九）仁峴（九、二五）貞洞（九、水下洞（九、一九）梅洞（一〇、一）京城女子（一〇、五）龍山（九、二〇）松（一〇、一〇）昌信（一〇、一五）孝昌（一〇、一〇）渼洞（九、二九）竹添（一〇、一三）

小學校 日出（九、二五）櫻井（九、二五）南大門（九、二三）鍾路（一〇、一三）三坂（一〇、五）東大門（一〇、六）元町（一〇、六）南山（一〇、六）

カギとカジの大間違ひ

ゆふべ朝博會場の火事さわぎ

十二日蓋をあけた、朝鮮博覽會が後の八時五十分頃官廳內から火事だと報知を受けた府內消防隊はスワ大事と直にかけつけたが出火ではなく、會場內、咸鏡南道參考館の係員が場內監視員に、電話で同館の表入口の鍵が不明であつたので、鍵があるかと問ふたを、片山部長が鍵と火事とを聞き違へて直に消防隊へ通報したので一時は關係者が多數かけつけ混雜を呈したが鍵と火事の違ひで一場の笑話となつた

富川郡の强盜犯人

一名を逮捕

【仁川電話】去る八月十日午前一時頃富川郡の三人組强盜が押入り家人をしばり上げて現金十九圓二十錢を强奪逃走した事件については仁川署において極力犯人搜査中の處數日來有力なる容疑者一人を引致嚴重取調べを行ひ十二日被害者その他に面通しをなさしめた結果つゝみ切れず犯人一味を自白するに至り仁川署で俄然緊張を呈し司法係總出動して共犯二名の大搜査を開始した

最新式 自轉車燈（手提兼用）
ヒコーランプ ヒコー乾電池
ラヂオ用ニモ ベル用ニモ 燈火用ニモ
專賣特許 品質本位
小森乾電池

遞信勝つ 5－1

對京電戰

京城實業野球聯盟戰、京電對遞信の試合は、十二日午後四時十分から京城運動場で擧行した、審判柳（球）熊代、小林（壘） 京電先攻

	一	二	三	四	五	六	七	八	九	計
遞信	0	1	0	1	0	2	0			5
京電	0	0	0	1	0	0	0	0	0	1

◇一回（京電）一死後西岡三壘を誤まらし二壘、長曾我部右飛の時三盜、久禮四球二盜してこれに續いたが中原三振▲（遞信）一死後横山三壘失二盜、成松中飛後、平島二盜し、池田の遊、三間安打で横山還り一點を先取す清水右飛（京電零、遞信一）

◇二回（京電）三者凡退▲（遞信）田中一―○後中堅左深く三壘打したが、金田三振、田中離壘して捕手からの送球に刺され、淺野の一壘右安打犧牲のゴロを巧手よくつかんで無告（兩軍零）

◇三回（京電）三者凡退▲（遞信）佐武中前直安打を呈し、横山犧牲バント、捕逸で三壘に來り成松の左飛犧打となつて佐武生還一點を增す（京電零、遞信一）

◇四回（京電）長曾我部遊失で一壘二進し、久禮の遊擊右を拔く安打で長曾我部長驅生還久禮その際に二進、中原の遊飛失で久禮三進中原二盜の時久禮本盜を試みて一壘から投球に本壘寸前に刺され、中原三盜したが將朽、熊谷何れも三振三邪飛三者凡退（したのみ▲（遞信）一點を返し

◇五回（京電）金田の一球を中堅右深く三壘打し（京電熊谷右翼へ、日置中堅に代る）淺野の二壘犧牲バントで金田還り一點を增す、佐武三邪飛、横山左翼深く右打したのを野手後走シングルで捕へた（京電零、遞信一）

◇六回（京電）西岡遊、三間に安打し二盜、長曾我部三飛の間三進したが、後援なし▲（遞信）成松左翼線深くに二壘打し、平島の左翼の時三進したが後援なし（兩軍零）

◇七回（京電）將朽四球（代走中原）長曾我部二壘前にバントしたのが安打となり、郡谷院の犧牲バンドで進壘、一死走者、二三壘に據り好機來たが、PH村方中飛、日置三振して入らず▲（遞信）（京電石橋退き、尾崎二壘に入る）一死後金田左前に直安打を呈し三盜、淺野三邪飛で退いたが、佐武中堅右深く三壘打して金田を還し、横山の右前安打で佐武も還り二點を增す、成松三振（京電零、遞信二）

◇八回（京電）三人簡單に片づく▲（遞信）一死後池田三壘ゴロ安打したが二盜に刺され、清水四球も田中の遊飛で空し（兩軍零）

◇九回（京電）最後の攻擊に移つたが、PH神の川三振し、將朽投手ゴロ後、熊谷中前に安打したが、PH小曾我左翼へフライを打上げ遂に五A對一で遞信勝つ、閉戰午後六時

京電（先）

打順	歐岡部禮原川賀谷院根橋方
	日西曾久中神將熊郡小石村
	長我の 谷曾
打數	9 8 7 3 1 6 四 2 8 9 5 四 4 四

遞信

打順	武山松島田水中田野
	佐横成平池清田金淺
打數	3 2 1 4 1 1 6 5 2 7 2
	30 5 9 2 4 6 1 5 3
安打	4 3 5 9 2 8 7 1 6

備考 試合時間一時間五十分 ▲三壘打 田中、金田、佐武 ▲二壘打 成松 ▲將朽一

獨選手出發

【ベルリン十一日發電報】十月五、六兩日東京神宮競技場で開催の日獨競技出場選手一行は十一日午後六時三十分發西伯利亞經由日本遠征の途についた

卓球豫選大會

第六回朝鮮神宮競技大會卓球京城豫選大會は廿二日午前九時より本社、京電閣に於て開催されるが、參加出場選手は所屬團體チーム名を付し、十五日迄に卓球協會事務所京城電氣會社內卓球部宛申込のこと、なほ女子卓球部選手は豫選大會を催さず各校及團體チームより推選することになつてゐる

培材高普遠征

培材高普野球部は今回大邱體育協會の招聘を受け、一行十五名十三日午前十分京城驛特急で大邱に向ふことになつた大邱では大邱中學並に大邱商業と試合することになつてゐる

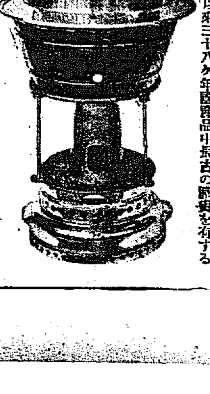

專賣特許 發賣以來三十八ケ年國產品中最古の歷史を有する

普及用並二號形 定價金拾圓五拾錢 分解組立自由自在
一號形 金拾五圓
二號形 金貳拾圓
三號形

舊來のもの

一、石油厨爐と言へば皆さんは何んでもかんでも久能木式と思つて居られるらしい尤も其筈です、六年前普及に獨占した頃は石油厨爐と言へば官民の別なく毛虫の樣に見て居られた（是れ久能木式を他品と同視して居られたからである）
一、今日では久能木式を持たない家は家庭でないと言はれる樣になつたのではありませんか。
一、現內閣は天引省勞削減せられた是れには無理が行くかも知れんが久能木式を使用すれば自ら經濟節約になるから數百萬の愛用者が賞用せらるのである。
一、經費をかまはないなら下女を傭ふのが一番善くて大はわるい石油厨爐でもかまひませんか家政は經濟と便利が伴はねばなりません是れを具備したものが久能木式です。
『十日視る所十手指さす所そわ嚴なるかな』
（警告）久能木式の模造品を販賣する奸商がありますご注意を願ひたい。

販賣店所在地
京城 本町 家田支店 ……
朝鮮元賣捌店 吉岡定男
群山府九福洞 電話 ……

特價提供
實用ゴム長靴 大人用一足 二圓十錢
卸値段特別
純アメゴム長靴 二圓七十錢
同 二圓八十錢
タイヤー一組 二圓八十錢
チューブ一組 八十錢
【切見本進呈】
名古屋市千種驛前
大脇ゴム商會
振替名古屋 電話東 四〇六〇六

店員 入用 年齡廿才前後 內地人
◎產婆生徒 募集規則 九州產婆學校
らい病
頭痛にノーシン
京日案內
地所 付
寫眞
求宿
女中 入用
旅館
印刷 勇文堂印刷所
募集 サツマ屋內

特別案內
女外交員 朝鮮土地經營株式會社
高級外務社員採用 北滿無盡株式會社
空間
恩給
恩給
ピアノ、オルガン調律
ほね つぎ
恩給
店員

運命の浪

【116】

遠藤柳雨作
多田穀三畫

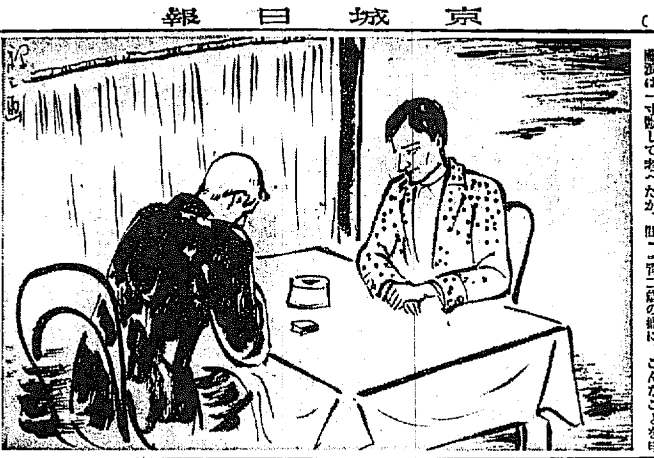

人間の道へ（二）

阿久澤も大分釣り込まれて來た。自分の經歷を打明けて見るといふ興味は嬉しいには嬉しかつたが、少なからず不安も感じた。然がつてその條件といふのを聞く前に、大なる資金の背景といふのが耳にしたかつた。

『君を疑ふやうだが、その資金の出所が聞きたい。その資金の出所を聞いた上で、更にその條件を聞かうぢやアないか。わしの目下の經歷を打開するには、十萬や二十萬の金ぢやア駄目なんだからねえ、失敬ないひ分だが……』

いふ下から阿久澤も、シガーをポケットからつかみだし、藤澤のマッチを借して貰つて吸ひだした。藤澤は一寸默して考へたが、間もなくテーブルの上にバットをつまんだまゝの手首をおいて、

『それは遺憾ながらお斷りしなければならない。大槪僕のことばでお分りになつたはずですが、あなたがアヂア銀行の頭取であるといふことも知つてをれば、銀行の資本金がいくらであり、預金がどの位になつて居るか、それも一切承知の上で、あの手紙を書いたわけなんです。條件といつたところで極めて簡單なものなんです』

『簡單？』

『えゝ、極めて簡單です』

『一體どういふことです』

阿久澤はついさういつてしまつた。

『いやア申し上げますがねえ、貴方が人間道へ立ち戻つて貰ひたいのです』

なにか驚愕的の話しかと思つたら、意外な相手の要求に、阿久澤はあきれかへつた。同時に今まで自分が人間道をあるいて居なかつたのかと思つた。

『君にそれだけではお分りになりますまいが、貴方の良心にお訴へになつて、これは卑なことをしたとか、人間としてあるまじき振舞であつたとか、さういふお氣づきのことがありましたら、今日かぎり改めて下さいと、貴方に反省を促すわけなんです。今日貴方が窮境に立たれたのは、貴方に本道に立戻れといふ、神からの暗示かも知れません、如何です。お心當たりはありませんか』

藤澤はさういつて、火の消えたバットに火をつけて、また煙を吹いた。

阿久澤は裁判官の前に立つた囚人のやうに、じつと考へるよりほかなかつた。

『第二の藤に、こんなことを申しあげるのは、甚だ僭越なわけですが、貴方が反省して下さつて、僕のおたのみをお聞き下さることができれば、即座に貴方の窮狀を救つてあげます。一體人間が必要以上のものをもつといふことは、神さまの御意思に反したことです』

『どうも君のいふことは、謎のやうでよく判らん』

『お分りにならなければ、率直に申し上げませうか』

『……』

どうしたのか阿久澤は、直にそれには答へを與へなかつた。

『さうなれば貴方の窮境は、即座に救はれます、アヂア銀行の整理は立所です、あなたが紳士としての面目を保持し得た上に、銀行の窮境も整理し直してやれるわけです。人は非常な慾を持つては駄目です、必要以上のものを持つてはいけないのです。』

『……』

阿久澤はなんともいはないで考へてゐた

十字街

○三井物産京城支店の店員某、

圍碁新局（六）

先 ……（四段）
……（三段）

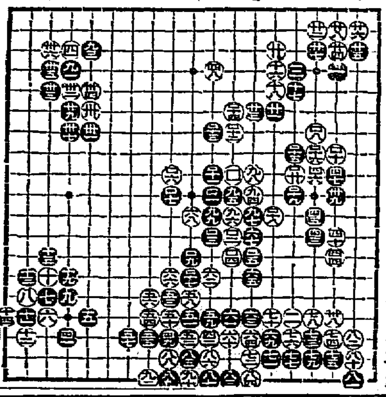

出版界

◇……遅れてゐたが、近く竣成のはず ◇三越旅館も裏地に四階建を増築中の處この程出來上がつた、客室四十余 ◇龍山人蔘商舗すつかり出來上がつた、來る十八日から開通するが…の電車が通る立派なもの、全鮮一 ◇電車の切符、十二日から…様式の特別な匠を凝らした ◇永樂町京城遞信局の…カフエーキリン新築竣成

▼心の友（九月）京城南米倉町二一六その社十五錢
▼朝鮮銀行統計月報（五月分）朝鮮銀行五十錢
▼財界（九月）解禁は拔打に限る（勝田貞次氏）その他（京城南山町一ノ一三その社五十錢）
▼漁友（九月）慶南道廳内慶尚南道漁業組合十錢
▼斯道（九月）習俗の雜誌（大邱東門町三一游香會二十錢）
▼海紅（九月）俳誌（東京市外玉川…町一四八九その社五十錢）
▼農政の論叢（九月）滿洲農界苦言（堀川吉望氏）滿洲主要作物栽培上の收支經濟に就て（太田瑞穂氏）その他（大連市紀伊町八五滿洲農事協會三十五錢）
▼共存（九月）社會の上部構造と下部構造（今井時郎氏）國家の經濟的原則（大川周明氏）その他（東京市外大久保百人町三一七新日本協會二十五錢）
▼三昧（五五號）俳誌（東京市牛込區加賀町一の九三昧發行所五十錢）
▼詩集（九月版）閃九詩華集紹介號（東京市外新方町上沼袋七三その社十錢）
▼新住人（九月）女性詩誌、岡田淑子、青宮茂登江、岡村須磨子、露木陽子、和田節子、小鷗みさを丹藤もりえ諸氏、その他の作を輯む（東京市外代々木富ケ谷一四六一その社二十錢）
▼キング（十月）前田曙山、中村武羅夫、本田美禪、菊池寬、加藤武雄、佐々木味津三、佐々木邦、木下宇陀兒その他の諸家の力作は例によつて內容を豐かにし、世界人氣者川世ロマンス（澤田謙氏）では、オフセット印刷で十六人物のロマンスを描出しその他に讀むべき記事が多い、なほ附錄には『日本精神』を笹川臨風、中村孝也尾上柴舟、金子元臣、佐々木信綱小林一郎、大川周明、西條八十、千葉榮明、鋼嶋茂吉、土井晚翠、窪田空穗氏らがかき、別冊折本として添へてある（東京市本鄕區駒込坂下町四八大日本雄辯會講談社五十錢）
▼同人明るい家（九月）『家庭の夕』提唱（麻生正蔵氏）女子と大學教育（安井哲子氏）天の岩戶（白鳥庫吉氏）その他（東京市小石川區茗荷谷町五二同人社廿錢）
▼川柳人（九月）井上劍花坊氏主宰（東京市外松並町馬橋原五四七柳樽寺川柳會三十五錢）

▼勞働時報（八月）社會局勞働部非賣品
▼農民（九月）農民文藝理論の清算より確立へ（犬田卯氏）その他松原一夫、小須田薫、林寧一、三村無根廣氏らの創作など（東京府北多摩郡千歲村八幡山全國農民藝術聯盟十錢）
▼政友（九月）民政黨內閣政化總動員（安藤正純氏）その他（東京市麴町區內山下町一ノ一立憲政友會會務局十五錢）
▼教育女性（九月）時局僅車の緊迫る（黑崎悅千氏）小學校教科研究下げ運動に就て、その他（東京市神田區一つ橋通町帝國教育會內全國小學校女教員會十五錢）
▼ローマ字（九月）東京市本鄕區西片町一〇ノ三ローマ字ひろめ會二十錢
▼ローマ字の日本（九月）東京市本鄕區駒込曙町二四日本のローマ字社五錢
▼教育時論（一五九二號）現內閣の教育問題（渡部政盛氏）その他（東京市麴町區三番町六三開發社十八錢）
▼國民法律（九月）東京市芝區二本榎町一の四七その社十五錢

【遞信局圖書課調】 けふの…（十一日）

邦文の部 學報（第二九號）京城帝國大學▲同（三〇號）同▲釜山（第八號）共協會▲金融組合（九月號）釜山府▲文教の朝鮮（九月號）朝鮮教育會▲朝鮮の研究（九月號）共社▲加雅美（第四六號）共社▲明境會▲心の友（第九號）共社▲旅の友（九月號）共社▲同胞特報（第一二一七號）帝國與信所▲組合報（第四八號）朝鮮建築裝飾組合▲昭和三年統計年報 元山商業會議所
歐文の部 佛教（第三號）共社▲星（第二七號）天主教堂▲衛生食法、天人道示觀▲豫防の栞、京城豫防會▲長老會 十六錢

讀者らん

▲習字なしに尺八で…分その…の雜誌を習ひたいですが何人か教へて頂けないでせうかありましたら住所を本欄まで御知らせを願ひます（尺八好）▲韓國時代の郵便切手（遞信省通信局が百部を大官に分ちたる切手帳）が全部揃つて居るのですが何程位の價があるものでせうか、切手は全部で三十六種です（水原郡牛月罷田生）▲『校正に關して』？とか申す本が內地の新聞社から發行されてゐますが發行所および振替番號をお教へ下さい、この本については御紙に詳しい批評が出た（學藝欄に）事もありますが發行所を忘れました（讀みたい生）▲大阪每日新聞社發行『校正の研究』でせう（係）

ひみつ しよう とう ふ しうゆ
赤玉ポートワイン

精力製造元！
元氣釀造元！

989

檢眼と眼鏡

一、複雜なる屈折異狀は必ず專門醫師の視力檢定を受けねばなりません。
一、簡單なる屈折異者の自覺檢眼と完全なる眼鏡の製作は知識と設備の完備せる眼鏡專門の大學堂で出來ます。
一、非適應の眼鏡を掛ては眼に危險で有ります

京城帝國大學 赤十字病院 鐵道病院 江頭眼科 金井眼科 安國醫院 御指定

京城府本町二丁目
大學堂眼鏡店
電話本局二三七五番 振替京城一二二九番

本店 大阪市南區心齋橋南詰西（電話南六〇五六）
弊店にて御買上の眼鏡は消毒して販賣致します店員一同日に數回手を洗滌し清潔衛生を重んじて從事致します。
（新刊カタログ御呈要郵券貳錢）

●明るく暮せ！ 家庭に頭痛偉效藥 ノーシンを備へて●

養鷄用完全飼料
其他家畜用飼料一切
東洋畜産興業株式會社
京城府義州通二丁目 電話本局 一七七 五六六

眼科專門
京城若草町（黄金町通り 新町通り中程）
金井眼科醫院
若草町電話一五五六
●入院隨意 ●日曜祭日 診察午前中

創立明治參拾貳年
倉庫業兼營
京城府南大門通貳丁目百拾壹番地
株式會社 朝鮮商業銀行
頭取 朴榮喆
取締役 和田一郎
支店 京城鍾路、同南大門外、同本町二丁目、同東大門、同龍山、仁川、平壤、利川、水原、群山、光州、大邱、釜山、沙里院、新義州、開城、元山、鎭南浦、海州、…
出張所 …

てんかん
ヒキツケ 永年病で他の藥に効験ない人は自宅で秘密に治し全快出來ます…
富吉藥作 …

小鳥動物鳥籠餌
京城府明治町二丁目
牧野小鳥店
電話本三五〇八番 振替京城一三三八番

新藝術 案內

中央館
マキノ キネマ
十二日封切 秋のシーズンを飾るべき傑作特選名畫週間 マキノ映畫の金字塔 超大作品 …
浪花小唄 全七卷
指原作…監督…秋田伸一…
砂田駒子、秋田伸一、サイアリス、フォックス超特作映畫 …
ウ…サ…カ…ス…ハワード・ホークス氏監督… クラ…ス全八卷
空中サーカス
原作…脚色…イグ…
デイリー・ロマンス… 正に新世界の…
國定忠次の遺兒 全十卷
東亞倶樂部
…小人金十錢 二十錢 …

大正館
怪盜小平次
…
彼と彼女
…
親
…
月形半平太 全十卷

君が代
太ら毛 赤毛染

定價 大瓶 四十錢 小瓶 五十錢 …
▼全國有名 …にあり

黒髪は女の生命

…の肌に漆黒の髪、それは如何に御婦人の容姿を引立て、高く氣高く懷かしく上品に化粧美を完全ならしむる物で御座いましょう
しら毛、赤毛染、君が代は如何なるしらが、赤毛、くせ毛でも速かに三十分で見惚れる程の黒髪となる染毛劑中の最高權威で御座います
御婦人の身嗜として君が代の常用をお奬め致します

東京 山吉商店

天幕雨覆製作加工

テント
京城古市町一四一
村松商店
電話本局二七八二一七番

擴張完備のナニワホテル

一昨年新築開業のナニワホテルは四方各位の豫想外の歡迎を受け半年ならずして早くも室數不足の盛況を呈し於茲御客樣の御不便を恐れ昨年春更に隣接地に一大增築起工し擧國一大慶賀記念すべき御大典の佳辰に當り增築部開業の盛運を觀るは欣喜に堪へませぬ 獨和洋完備のナニワホテルは獨特文化的新味を加へ御優遇申上げ精々御感じの宜しき樣專心注意して居ります何卒相變らず御愛顧の榮を賜り度く御願ひ申上ます

大連市浪速町角
ナニワホテル
電話 代表七一六四・事務用長三三四五

特色
一、御室料 自三圓 至五圓五十錢（五割五十錢は浴室、便所付）
一、各室に御一人乃至五人迄収容の設備があります
一、各室に私設電話の設備があります
一、心地よき五十人迄收容の娛樂室もあります
一、食堂、理髮室もあります
一、浴室八ケ所御家族風呂は御一人錢三十錢、共同風呂無料
一、暖房裝置完備し自動車もあります

皮膚泌尿花柳病
醫學博士 渡邊晋
京城黄金町入口 日本生命隣
診察 十二時半マデ及ビ夕刻

三年未 おなじみ 最上醬油
香味 佳絶 ホシ大ソース
およ品な 料理には 淡口醬油
京 カク京
最上醬油 淡口醬油 …

大阪商船株式會社

神戶、大阪行（釜山、木浦經由）
…丸 九月十七日
…丸 九月廿三日
…
大連行
…
內地各港出帆主要航路
…
大阪商船株式會社仁川支店
京城代理店 國際運輸株式會社

嶋谷汽船仁川出帆
○寄港地=天津、大連、鎭南浦、仁川、群山、木浦、釜山、浦項、伏木、敦賀、新潟、酒田、函館、小樽、大泊、…
○各船共總噸數二千噸以上ノ新造船ニシテ無線電信裝置ヲ有ス
大連天津直行（大連汽船天津大連航路接續）

仁川 發
長成丸 大成丸 群海丸
…

裏日本北海道行（釜山、木浦經由）
樺太行
…

仁川出帆
尼ケ崎汽船
群山、木浦、阪神 … 月 … 日
…
高杉商店回漕部 仁川海岸町（電話五九番）

辰馬汽船仁川出帆
喜春丸 月 日 門司、阪神
…
仁川代理店 仁川本町四丁目
朝日組回漕部 …

森信汽船仁川出帆
…
森信汽船株式會社

朝鮮郵船
金剛山探勝航路開始
…
博多航路
…
木浦出帆
…
京城府大門通り
朝鮮郵船株式會社

仁川出帆
山下汽船 川崎汽船
…
協同海運株式會社 電話八二〇番 …